BIBLIOTECA SAN MARTIN
M.E.DE SAN MARTN 1843
CIUDAD
DEP 2

LOS ANDES

CATORCE PAGINAS
Precio del Ejemplar $ 30,00

Año XCIV — Registro Nacional de la Propiedad Intelectual Año 1976: Nº 1.317.361 — MENDOZA — Viernes 6 de Agosto de 1976 — Publicación adherida al Instituto Verificador de Circulaciones — Núm. 31.357

Videla ordenó planear la tercera central nuclear

Se le informó sobre la marcha de la Comisión de Energía Atómica y acerca del uranio de Mendoza

BUENOS AIRES, 5 (NA). — El Presidente de la Nación, teniente general Jorge Rafael Videla, ordenó a la Comisión Nacional de Energía Atómica la preparación de un proyecto sobre la tercera central nuclear en el país, a fin de que sea incluido en el plan energético que tiene en preparación la Secretaría de Energía y que estará concretado para fin del año en curso.

La decisión fue tomada durante una reunión realizada esta mañana en la Sala de Situación, en cuyo transcurso el presidente de la mencionada comisión, capitán de navío Carlos Castro Madero, hizo una extensa exposición sobre la marcha de ese organismo; los resultados de la investigación en el campo nuclear; la exploración y explotación de yacimientos uraníferos en Mendoza, Salta y Chubut y la ubicación y posición argentina dentro de la actividad nuclear mundial.

Finalizadas las exposiciones que los ministros del Poder Ejecutivo efectuaron sobre la marcha de sus respectivos departamentos de Estado —con excepción del de Bienestar Social, que lo hará a mediados de este mes— comenzaron con la de hoy los informes de los titulares de los distintos organismos nacionales.

La reunión se inició a las 11.25, en la Sala de Situación de la Casa de Gobierno; tuvo una duración de 2 horas y contó con la presencia de los ministros de Relaciones Exteriores y Culto, contralmirante César A. Guzzetti; de Defensa, brigadier mayor (RE) José María Klix, y de Economía, doctor José Alfredo Martínez de Hoz.

También asistieron los secretarios general de la Presidencia y de Inteligencia del Estado, generales de brigada José Rogelio Villarreal y Otto Carlos Paladino; de Energía, Minería y de Ciencia y Tecnología, doctores Guillermo Zubarán, Fernando Puca Prota y Sol Libertario Rabasa, respectivamente, y los subsecretarios general de la Presidencia, Legal y Técnico, de Asuntos Administrativos y de Relaciones Institucionales, doctor Ricardo Yofre, comodoro José Miret; capitán de navío Guillermo Dickson y coronel Miguel Alfredo Mallea Gil, sucesivamente.

El capitán de navío Castro Madero fue acompañado por los directores de Operaciones, Logística, Proyectos, Investigaciones, Materias Primas, Radioisotopos y Radiaciones, Protección Radiológica, Desarrollo y Programación, de la Comisión Nacional de Energía Atómica, capitán de navío Eduardo Aguirre, ingeniero Jorge Cosentino, capitán de navío (RE) Jorge Irigoin, doctor Hugo Erramuspe, capitán de corbeta Osvaldo Vozza, doctor Renato Radicella, capitán de navío Horacio Oliveri, capitán de fragata Harry Leibovich y doctor Antonio Carrea.

Asimismo, Castro Madero informó sobre los llamados a licitación para la construcción y puesta en marcha de un equipo de ablandamiento de agua, y para el proyecto prioritario de transporte y almacenamiento de combustible irradiado de la central nuclear Atucha, este último con un presupuesto oficial de 69.860.000 pesos.

También se expusieron detalles de los llamados a licitación para la ejecución de la obra "perforaciones de evaluación y exploración geológica en el yacimiento Cerro Cóndor, en la provincia de Chubut" y de la obra "labores de preparación y explotación en mina Los Bethos, en el departamento San Carlos, de la provincia de Salta".

Durante la reunión, expusieron también algunos de los directores mencionados.

El ministro de Bienestar Social, contralmirante Julio Bardi, mientras informa a la prensa sobre el viaje que realizó por el interior del país. (Radiofoto de Télam).

Anunciaron planes sobre salud pública y vivienda

Destinarán $ 3.500 millones para la financiación de los programas de atención materno-infantil

BUENOS AIRES, 5. (NA). — Tres mil quinientos millones de pesos nuevos serán aplicados hasta el 31 de diciembre para la financiación de los programas de atención materno - infantil que se cumplen en todo el país.

Así lo anunció el ministro de Bienestar Social, contralmirante Julio Bardi, en el transcurso del diálogo que mantuvo con periodistas para repasar los resultados de su reciente visita a las provincias de Catamarca, La Rioja y San Juan.

Reveló también que gran parte de esos fondos serán invertidos en productos alimenticios, vacunas y medicamentos, mientras que los planteles médicos y auxiliares insistirán en la explicación de distintas pautas elementales sobre educación sanitaria.

Precisó Bardi que en el resto del año se transferirán fondos a las provincias por cuarenta y cinco millones de pesos ley para el sostenimiento de los comedores escolares. Sobre este particular denunció que los recursos asignados a este fin no fueron distribuidos durante el segundo semestre de 1975, y que al no ser utilizados debieron ser reintegrados a la Secretaría de Hacienda.

Insistiendo en los tópicos referidos a la salud pública el titular de Bienestar Social anticipó la reanudación de los programas de vacunación masiva y periódica. Anotó Bardi que estos planes habían sido virtualmente abandonados durante los últimos tres años.

Con relación a su reciente gira, Bardi formuló los siguientes anuncios:

En Catamarca serán concluidas las obras de construcción del hospital de Tinogasta, que se encuentran paralizadas desde hace un año y con una deuda impaga de $ 38.000.000, a la que se transferirán 50 millones de pesos para la aceleración de los trabajos correspondientes al hospital de Santa María.

Paralelamente se adoptarán las medidas preliminares para el equipamiento de ambos nosocomios.

Con relación a los establecimientos de atención médica de La Rioja —provincia adherida al Sistema Nacional Integrado de Salud (SNIS)—, Bardi confirmó que serán destinados en total $ 165.000.000 para los establecimientos hospitalarios correspondientes a las localidades de Chepes, Aimogasta y Villa Unión.

Ratificó que Bienestar Social continúa asignando prioridad a los planes de salud pública y vivienda, y que en el resto del año se continuará con el acopio de información para la elaboración de los planes de mediano plazo, que comenzarán a ponerse en marcha a partir de 1977.

Anunció finalmente la realización, en la segunda quincena del mes en curso de una reunión nacional de directores provinciales de deportes, destinada a fijar las pautas de la acción comunitaria que comenzará a desarrollarse a la brevedad y que tiene como objetivo a todos los integrantes del núcleo familiar.

Anunciaron un plan para la industria automotriz

Dieron facilidades crediticias e impositivas a cambio de mantener los niveles de ocupación

BUENOS AIRES, 5 (NA).— El secretario de Estado de Desarrollo Industrial, Raimundo Podestá, anunció hoy la suscripción de una serie de convenios con los dirigentes de las empresas terminales automotrices por los cuales el Estado otorga una serie de facilidades crediticias, impositivas y cambiarias a cambio del compromiso de mantener los niveles de ocupación y producción vigentes en ese sector, en el de los fabricantes de autopiezas y del de comercialización de vehículos.

Entre las medidas que se acuerdan en estos convenios figura en primer lugar el otorgamiento de líneas de créditos personales, con un límite de 500 mil pesos para la adquisición de automóviles nuevos o usados bajo el mismo régimen vigente hasta el momento para los prestados destinados a la compra de artículos para el hogar y refacción de la vivienda.

Asimismo se anunció que el Ministerio de Economía elevara a la cartera de Justicia un proyecto propiciando la modificación del artículo 5 del decreto-ley 15.348-46 (ley de prendas), a fin de posibilitar la concertación directa por entidades de créditos con garantía real, lo cual disminuirá el costo de financiación de venta de automotores al evitar la incidencia del Impuesto al Valor Agregado (IVA) sobre los intereses.

Por otra parte se resolvió eliminar la tasa del IVA que gravaba las ventas de unidades usadas por parte de las concesionarias que será sustituido en el futuro por otro impuesto especial que no superará el 5 por ciento del valor de las unidades.

También se informó que dentro de las modificaciones introducidas en la ley 20.631 (del IVA) aprobadas hoy por el Poder Ejecutivo mediante la ley 21.376, se redujo la tasa de ese impuesto vigente para la compra de unidades usadas del 21 por ciento al 16 por ciento. Esta medida tendrá vigencia hasta el 1 de diciembre de este año en que volverá a aplicarse un gravamen del 21 por ciento.

Esta medida significa que durante 120 días el comprador abonará un cinco por ciento menos del valor de la unidad correspondiente al Impuesto al Valor Agregado (IVA).

Por otra parte, la Secretaría de Comercio Exterior resolvió otorgar carácter optativo al Bono de Inversiones del Comercio Exterior (BICE) para todas las importaciones de mercaderías que realicen las empresas terminales.

El secretario de Desarrollo Industrial, doctor Raymundo Podestá, anuncia medidas para preservar la industria automotriz. (Radiofoto de Télam).

También se ha dispuesto el tratamiento cambiario de mercado libre para las exportaciones de automotores completos o incompletos que realicen las empresas terminales que gozaban además de un reembolso del 20 por ciento.

Asimismo se brindarán líneas de crédito para pre y post financiación de esportaciones de automotores y partes de hasta el 90 por ciento del valor FOB de la mercadería, aplicables optativamente por el exportador o cualquiera de ambas etapas propiciándose además que las importaciones correspondientes al intercambio compensado de la ALALC queden desgravadas totalmente.

Por su parte, las empresas terminales y de autipiezas se comprometieron a mantener los niveles de ocupación y de producción actuales sin efectuar despidos masivos originados en el redimensionamiento del mercado o en otras razones comerciales.

En ese sentido se puntualizó que las empresas deberán garantizar un razonable nivel de ingresos a sus personales afectados por la disminución de trabajo mediante el pago de contribuciones excepcionales que atenúen los efectos de la reducción de jornadas o de horas laborables.

Respecto a la producción, las empresas se comprometen a mantener un programa global de producción mínima mensual de 13.000 unidades, similar a la alcanzada por toda la industria durante el mes de julio último, lo cual permitirá definir oportunamente un programa de compras o proveedores acorde con esta previsión.

De acuerdo con esto, los programas de compras a proveedores serán definidos y confirmados mes a mes con la emisión de las autorizaciones de entrega de material, implicando éstas el compromiso de proceder a la recepción de lo solicitado.

Finalmente se destacó que las empresas mantendrán los esfuerzos que realizan para reactivar el mercado de automóviles mediante la aplicación de planes comerciales y financieros, una política de precios que refleje con prudencia y gradualidad los mayores costos que se registren y un aumento al máximo posible de las exportaciones de unidades completas y partes.

Jorge Videla viajará el 17 a Corrientes

BUENOS AIRES, 5. (NA). — El primer magistrado, teniente general Jorge Rafael Videla, viajará el 17 de este mes a la provincia de Corrientes, para asistir al acto central en recordación al general José de San Martín, con motivo de cumplirse un nuevo aniversario de su fallecimiento, el que tendrá lugar en Yapeyú, lugar de nacimiento del prócer.

Videla emprenderá viaje por vía aérea en horas de la mañana y regresará a esta capital a la finalización del acto, al que asistirán también altas autoridades nacionales.

Dos ministros extranjeros han llegado al país

BUENOS AIRES, 5 (NA).— Arribaron hoy al país los ministros de Salud Pública, J. D. Mushesh, y de Caminos, G. D. Ndabankolu, de la nueva República del Transkei, que el próximo 26 de octubre cortará sus últimos lazos constitucionales con la República de Sudáfrica, de la cual dependió hasta el momento, y se convertirá en nación independiente.

Los funcionarios, que efectuarán una visita oficial en representación de su gobierno, señalaron que llegan "para conocer la Argentina y establecer contacto con las autoridades nacionales".

Ha sido modificado el régimen del IVA

Se estableció una tasa única del 16 o/o

BUENOS AIRES, 5 (NA). — El Poder Ejecutivo modificó el régimen de Impuestos al Valor Agregado (IVA) y estableció una tasa única del 16 por ciento para todas las operaciones comprendidas en el ámbito del gravamen, con el objeto de quitarle el carácter de imposición selectiva. En el mensaje que acompaña a la Ley 21376 por la que se introducen las modificaciones, se explica que de esta manera se trata de quitarle el carácter de "mera herramienta de recaudación, en la certeza de que la necesidad de los tratamientos diferenciales debe resolverse a través de gravámenes a los consumos específicos".

Las enmiendas introducidas a la Ley Nº 20.631, por la que se instituyó el Impuesto al Valor Agregado (IVA) son las siguientes:

1) Sustitúyese el primer párrafo del artículo 7 por el siguiente:

A los importes totales de los precios netos de las ventas, locaciones, obras y prestaciones de servicios, gravados, a que hace referencia el artículo 6, imputables al período fiscal que se liquida, se aplicará la alícuota que fija la ley.

2) Sustitúyese el primer párrafo del inciso a) del artículo 8 por el siguiente:

a) El gravamen que, en el período fiscal que se liquida, se les hubiera facturado por compra o importación definitiva de bienes, locaciones y prestaciones de servicios y hasta el límite del importe que surja de aplicar sobre los montos totales netos de las prestaciones, compras o locaciones, en su caso sobre el monto imponible total de importaciones definitivas, la alícuota a la que dichas operaciones hubieran estado sujetas en su oportunidad.

3) Sustitúyese el artículo 9 por el siguiente:

Artículo 9º - Cuando las compras, importaciones definitivas, locaciones y prestaciones de servicios, que dan lugar al crédito fiscal, se destinen indistintamente a operaciones gravadas, exentas o no gravadas y su aprobación a unas u otras no fuera posible, el cómputo respectivo se determinará siguiendo las normas del artículo anterior y en función al monto de las respectivas operaciones del año fiscal correspondiente salvo lo dispuesto en el artículo siguiente.

4) Sustitúyese el inciso b) del artículo 27 por el siguiente:

b) Las importaciones definitivas de mercaderías, efectuadas con franquicias en materia de derechos de importación por las instituciones religiosas, asociaciones y entidades de asistencia social, caridad, beneficencia, educación e instrucción, científicas, literarias, artísticas, gremiales y las de cultura fiscal e intelectual.

5) Sustitúyese el artículo 29 por el siguiente:

Artículo 29º - La alícuota del impuesto será del dieciséis por ciento.

6) Sustitúyese el artículo 32 por el siguiente:

Artículo 32º - El Poder Ejecutivo queda facultado para modificar las listas anexas a los artículos 3 y 26, mediante incorporaciones o eliminaciones, a los fines de promover u orientar la actividad económica o cuando sea conveniente para contener aumentos en los precios de los artículos de primera necesidad en el mercado interno. Asimismo, facúltase al Poder Ejecutivo a reducir hasta en un cincuenta por ciento la tasa establecida por el artículo 29. Anualmente se dará cuenta al Honorable Congreso del uso de las presentes atribuciones.

7) La ley 21.376 tendrá vigencia a partir del día siguiente de su publicación en el Boletín Oficial.

Reuniéronse los mandos del Ejército

BUENOS AIRES, 5 (NA). — En el edificio Libertador, sede del Comando General del Ejército, mantuvieron hoy su habitual reunión quincenal los más altos mandos de la institución, para considerar cuestiones vinculadas con la marcha de la fuerza y con la situación nacional.

La reunión se inició a las 10.30, con la presidencia del jefe del Estado Mayor General, general de división Roberto Eduardo Viola, prosiguiendo por la tarde con la del comandante general, teniente general Jorge Rafael Videla.

Asistieron a ella los comandantes de los cuerpos de Ejército I, II, III y V, con asiento en Palermo, Rosario, Córdoba y Bahía Blanca, generales de brigada Carlos Guillermo Suárez Mason, Ramón Genaro Díaz Besone, Luciano Benjamín Menéndez y Osvaldo René Azpitarte, respectivamente.

También estuvieron presentes el comandante de Institutos Militares, general de brigada Santiago Omar Riveros, el director de Fabricaciones Militares, general de división Diego Ernesto Urricariet, el director nacional de Gendarmería, general de brigada Carlos Enrique Laidlaw, el segundo jefe del Estado Mayor General, general de brigada Leopoldo Fortunato Galtieri y el secretario general del Comando General, general de brigada Carlos Dalla Tea.

Ninguna información oficial se suministró acerca de los temas tratados en ella, pero, como es habitual en estas reuniones de los comandos superiores, por la mañana, cada comandante de cuerpo hizo una exposición de poco menos de media hora, sobre la situación en sus

(Pasa a la Pág. 3, Col. 1ª)

Un crédito por U$S 300 millones daría el FMI

Requisito exigido por la banca privada

WASHINGTON, 5 (UPI).— El directorio del Fondo Monetario Internacional (FMI) considerará este fin de semana un crédito contingente a favor de la Argentina por unos 300 millones de dólares.

Medios financieros dijeron que el crédito abarcará dos tramos de créditos sobre la cuota argentina en el FMI y que es uno de los requisitos para que culminen las gestiones del ministro de Economía, José Martínez de Hoz, con bancos privados de Estados Unidos, Canadá y ocho países de Europa Occidental.

Martínez de Hoz gestionó con la mencionada banca privada créditos que los medios financieros hacen ascender a cerca de un millón de dólares, que es justamente, el monto del vencimiento de la deuda externa que Argentina debe pagar al final de este año.

Las estimaciones son de que para el próximo 24 de setiembre los vencimientos son por unos 500.000.000 de dólares. La deuda externa suma unos 10.000 millones de dólares incluidos los pagos de intereses y amortizaciones de capital. La Argentina se niega a renegociar la deuda y hace esfuerzos por pagarla sin recurrir a ese trámite con el llamado Club de París.

El crédito contingente que será otorgado por el FMI fue gestionado por la misión argentina encabezada por Martínez de Hoz, que llegó a esta capital el pasado 15 de junio.

Los medios expresados apuntaron que el crédito contingente es necesario por ser condición básica impuesta por la banca privada. Ello daría una sólida base a los créditos gestionados con ella por Martínez de Hoz.

Sobre comercialización de combustibles darán a conocer hoy un dictamen

BUENOS AIRES, 5 (NA). — El Ministerio de Economía anunció que recién mañana podrá conocerse oficialmente el dictamen de las comisiones creadas por ley para analizar el sistema de comercialización de combutibles, actualmente monopolizado por la empresa Yacimientos Petrolíferos Fiscales (YPF).

En un comunicado oficial emitido hoy se consigna que "ante versiones periodísticas que hacen referencia a decisiones en materia de comercialización de combustibles, se cumple en informar que hasta el presente, las comisiones 4 y 5 creadas por el decreto 233/76, en la que participan delegados de las tres Fuerzas Armadas y de los ministerios de Trabajo, Relaciones Exteriores y Economía aún no se han expedido sobre los casos sometidos a su consideración".

"Se destaca también que por notas de fecha 6 de julio, ambas comisiones solicitaron una prórroga de 30 días al plazo acordado por el decreto 233/76, para la emisión de ese dictamen. Por tal motivo el Ministerio de Economía aclara que aguarda los dictámenes de las comisiones sin haber considerado hasta el presente el tema de la comercialización del petróleo y sus combustibles derivados", finaliza el comunicado.

Dos matutinos y luego los vespertinos de hoy, consignaron en sus ediciones trascendidos que indicaban la posibilidad de que se devuelvan al sector privado las bocas de expendio de combustible que antes formaban parte de las cadenas de comercialización de las empresas petroleras privadas.

Según esos trascendidos, a los que se otorgó lugares destacados en las distintas publicaciones, la medida podría ser dada a publicidad la semana próxima, y tendrían gran trascendencia en el ámbito petrolero nacional e internacional por la implicancia que traería aparejada por las inversiones extranjeras en ese sector.

De acuerdo con las versiones desmentidas esta noche, la medida de restitución de las bocas de expendio estaría basada en el dictamen de las comisiones asesoras honorarias del Ministerio de Economía.

Indicios de que en la contención de la inflación se abre una nueva etapa

(Especial para NA, por **Horacio Lachman**)

BUENOS AIRES, 5. — Durante el mes de julio la tasa de aumento de los precios al consumidor fue superior a la de junio. Ello reabre la discusión de si la inflación —el problema contra el cual la conducción económica concentró el grueso de su acción— mantiene o no la línea de desaceleración de los meses precedentes.

Esta inquietud es compartida por el hombre de la calle que observa con preocupación los reajustes de precios que se observan en las últimas semanas en una amplia gama de productos.

Sin embargo, el gabinete económico no considera anormal la evolución de los precios. Más sorpresa parece haberle producido el brusco achatamiento de los índices en mayo y junio, que la aparente revitalización de la inflación producida en julio. La política en ejecución no es, sin duda, de inflación cero. La profunda modificación en los precios relativos que se aspira producir para sanear la economía y generar nuevos carriles de crecimiento tiene necesariamente un impacto sobre el nivel general de precios. El mejor reflejo de los pronósticos de inflación es la tasa de interés que paga el Banco Central a los inversores en Letras de Tesorería, que apenas ha bajado del 60 por ciento y que permite con capitalización de intereses un rendimiento superior al 70 por ciento.

El índice de precios

El índice de precios al consumidor elaborado por el Instituto Nacional de Estadísticas y Censos arrojó el mes pasado un incremento del 4,3 por ciento en su versión desestacionalizada y del 4,2 por ciento para el que refleja las variaciones estacionales del consumo. Estos niveles contrastan con el 2,8 y el 2,7 que corresponden, respectivamente, a los mismos indicadores de junio. El análisis por rubros permite apreciar que la aceleración se explica primordialmente por el incremento registrado en "alojamiento" a raíz del nuevo régimen de alquileres. También la alimentación tuvo en julio un alza del 3,6 por ciento contra 2,5 en junio. En cambio "menaje" y "gastos generales" tuvieron un comportamiento menos expansivo el mes pasado que el anterior.

Puede advertirse que no existe ningún rubro que se haya desorbitado o que presente una evolución anormal. En realidad, puede estimarse que con la excepción planteada por los alquileres los aumentos registrados en el costo de vida prosiguen siendo ínfimos.

Sin embargo, las perspectivas no permiten ser tan optimistas en los próximos meses. Mientras el gobierno prosigue presionando sobre el nivel general de precios a través de fuertes incrementos tarifarios y encarecimiento de los tipos de cambio, están próximas decisiones sobre dos productos clave que habrán de repercutir sobre toda la economía: la carne y el petróleo.

Posibles medidas

Las autoridades ya han sido suficientemente claras respecto a que no están satisfechas sobre los precios de estos dos bienes esenciales y cabe esperar de un momento a otro medidas que en el primer caso indirectamente y en el segundo directamente contribuyan a mejorar las cotizaciones de esos productos.

Por último debe considerarse que en el futuro próximo dejará de actuar un factor que hasta ahora compensó en gran medida el empuje de los aumentos tarifarios y cambiarios. La existencia de grandes stocks en poder del comercio y la industria, de difíciles posibilidades de colocación a partir de la agudización de las tendencias recesivas en mayo pasado, forzó a una venta a veces por debajo de los costos. Pero una vez liquidados estos stocks los precios se fijarán por los valores de reposición y ellos son considerablemente más altos que los precios observados durante los últimos meses.

Estas fuerzas empujarán probablemente un aumento de la inflación en el corto plazo, que lejos de implicar el fracaso de la política de estabilización en marcha sólo refleja su realismo. La profunda modificación de precios relativos en ejecución no puede llevarse adelante sin una cuota de inflación. Probablemente para setiembre se produzca el aumento correctivo de salarios que el ministro de Economía ya anticipó para antes de fin de año. El nivel de salarios real en el proceso de saneamiento ha sido fijado en el alcanzado en el mes de mayo. El ajuste del 15 por ciento permitió que el ingreso flote sobre ese nivel en junio y julio, pero en agosto probablemente será ya íntegramente absorbido por la inflación.

La caída del salario

Aunque ello no ocurriera debe recordarse que los dos cuartos de aguinaldo ayudaron a paliar la fuerte caída del salario real en marzo y en abril reforzando el salario de mayo. Por ende, se tornaría necesario un aumento compensador aun antes de cruzar la barrera del nivel de vida de mayo. Se trata ésta de una nueva fuerza inflacionaria, pero sin duda totalmente compatible con las pautas en materia de inflación previstas para el futuro próximo.

Todo indica que a partir de ahora se abre una nueva etapa en la contención de la inflación. La fase especulativa, signada por fuertes luchas entre los sectores sociales por la distribución del ingreso, que llevaba al país por la senda de la hiperinflación, ha concluido. Ahora se inicia una fase mucho más compleja tendiente a superar factores inflacionarios más profundos, mientras se establecen nuevas relaciones de valor entre los bienes y servicios a fin de favorecer el curso del programa de desarrollo.

Asumirá hoy el rector de la Universidad de Buenos Aires

BUENOS AIRES, 5 (NA). — El ingeniero Costantini asumirá mañana, a las 17, las funciones de rector de la Universidad Nacional de Buenos Aires, precedido de una importante trayectoria en el nivel superior de enseñanza y después de haber ocupado cargos públicos que culminaron en el Ministerio de Obras y Servicios Públicos de la Nación, del que fue titular desde 1959 hasta 1962.

El nuevo rector —que egresó como ingeniero civil e hidráulico de la Facultad de Ciencias Físico-Matemáticas de la Universidad de La Plata— es el primer rector designado por el gobierno de las Fuerzas Armadas y sucederá al capitán de navío Edmundo Said, quien ejerció, desde los últimos días de marzo, el cargo de delegado militar de la Junta Militar.

Costantini, ampliamente conocido por su labor profesional y por su trayectoria docente —además de catedrático universitario fue decano de la Facultad de Ingeniería de 1958 a 1962— ha declarado su propósito de elevar el nivel académico de la casa de altos estudios.

Su carrera docente universitaria comenzó en la Universidad de Buenos Aires, además de ejercer la cátedra estuvo a cargo de la Facultad de Ingeniería. A estas actividades, deben sumarse varios trabajos sobre política universitaria de los que es autor.

Cristianos libaneses residentes en el sur del Líbano, aguardan junto a la frontera con Israel, para ser atendidos por médicos del ejército de este país. (Radiofoto de UPI).

Peligra la nueva tregua en Beirut

Recrudecieron los choques. Críticas al Papa

BEIRUT, 5. (UPI). — Milicianos cristianos y palestinos combatieron hoy furiosamente en torno del sitiado campamento de refugiados palestinos atestado de heridos en un suburbio de Beirut, amenazando con hacer fracasar la quincuagésima cuarta tregua en la cruenta guerra civil libanesa aun antes de que hubiera transcurrido la primera jornada de su vigencia.

Una reunión crucial convocada para consolidar la tregua entre Siria, la Organización para la Liberación de Palestina y los milicianos cristianos derechistas y musulmanes izquierdistas, fue dejada sin efecto cuando los cristianos no se presentaron. Un líder derechista predijo que la tregua no duraría.

El ministro del interior, Camille Chaumon, criticó asimismo al Papa Paulo VI por hablar en favor de los heridos acorralados en el interior del campamento de refugiados palestinos de Tal Zaatar, que se halla desde hace 46 días bajo sitio de combatientes cristianos, incluyendo la célebre milicia de los "Tigres" de Chaumon.

Chaumon, un ultraderechista, dijo que el Papa "tiene un corazón que ha simpatizado más de una vez con los heridos de Tal Zaatar pero no se ha apiadado de los libaneses (cristianos) que están siendo asesinados cada día".

La 54ª tregua en la guerra civil libanesa que lleva 16 meses de duración y ha causado millares de muertos fue negociada por mediación de la Liga Arabe, cuya fuerza de paz de 2.300 hombres tiene la responsabilidad de supervisarla.

La orden de cesación del fuego entró en vigencia a las ocho de la mañana tras una noche en que se libraron algunos de los combates de artillería más intensos desde que la capital fue envuelta por el conflicto armado.

La tregua fue observada en la mayor parte de los frentes de batalla, pero los combates siguieron rugiendo con mayor fuerza. A Tal Zaatar y Naua, un enclave musulman también bajo sitio cristiano al este de Beirut.

Conforme a los términos de la tregua, las tropas de la Liga Arabe recibieron órdenes para comenzar a desplazarse a sus puestos de ooservación en los lugares más criticos de Beirut, incluyendo el frente de batalla de Tal Zaatar en Beirut y la campiña de los alrededores, a las tres de la tarde de mañana (12 GMT).

El secretario de Estado de la Unión, Henry Kissinger (derecha), estrecha la mano del primer ministro británico, James Callaghan, durante la reunión que ambos mantuvieron ayer en Londres. Uno de los temas que consideraron fue la situación en Africa del Sur. (Radiofoto de UPI).

Kissinger trató un plan con Callaghan

La crisis en Rhodesia. Gira por 6 países

LONDRES, 5 (UPI). — El secretario de Estado de los Estados Unidos, Henry A. Kissinger, y el primer ministro británico, James Callaghan, realizaron hoy progresos en la preparación de un plan conjunto para forzar a Rhodesia a una transicion pacífica del gobierno blanco al de la mayoria negra.

Sin embargo ambos coincidieron en que se necesitan más conversaciones antes de lograr un pleno acuerdo.

Kissinger que se encuentra en la primera escala de una gira por seis naciones de Europa y de Asia, conversó hoy con Callaghan durante dos horas y media en las oficinas de este último.

Luego, tras un encuentro imprevisto con el vocero en materio de asuntos internacionales del opositor Partido Conservador, Reginald Maudling, Kissinger siguió viaja a Teherán para debatir allí aspectos de un acuerdo para el trueque de armas por petróleo y tratar también el papel de la nacion irania en el mantenimiento de la paz en la zona del golfo Pérsico.

Funcionarios estadounidenses dijeron que Kissinger está considerando una segunda reunión en Europa o en Africa, con el primer ministro de Sudáfrica, John Vorster, con quien conferenció en Alemania Occidental hace dos meses.

Tanto Londres como Washington consideran que Vorster es una figura clave para solucionar la creciente confrontación entre blancos y negros en el Africa Meridional, evitando luchas sangrientas.

Tras el encuentro con Callaghan un vocero dijo que el primer ministro y el visitante conversaron sobre problemas del sur del Africa y en particular, sobre la política estadounidense hacia Sudáfrica y Rhodesia, en particular.

El vocero de Kissinger, Robert Funseth, agregó que se trató también la "nueva política africana" enunciada por el secretario de Estado en abril, en Zambia.

Ricardo Bruera realizó ayer una visita a Tucumán

SAN MIGUEL DE TUCUMAN, 5 (Télam). — Tras visitar la zona de operaciones antisubversivas y rendir homenaje en la casa histórica a los congresales de la Independencia, el ministro de Cultura y Educación de la Nación, profesor Ricardo Pedro Bruera, partió esta noche de regreso a la Capital Federal, poniendo fin a su visita a esta provincia, que se prolongó por poco más de 48 horas.

El funcionario, acompañado del gobernador de la Provincia, general de brigada Antonio Domingo Bussi, recorrió la zona de operaciones en Famaillá, a 36 kilómetros al sur de aquí, donde se encuentran las fuerzas de tarea del ejército.

Posteriormente, Bruera se trasladó a la ciudad de Monteros, distante 56 kilómetros al sur, donde inspeccionó las obras de la Escuela de Comercio.

Una enérgica defensa del agro hizo Pereda

La ciudadanía debe saber que el campo aporta casi el 80% de las divisas del país, dijo

BUENOS AIRES, 5 (NA). — El presidente de la Sociedad Rural Argentina, Celedonio V. Pereda, afirmó hoy que "la ignorancia y el desconocimiento que la gran mayoría tiene respecto del agro es una de las causas, o al menos elemento influyente, de la distorsión que existe entre el interior y los centros urbanos, que es imperioso y urgente corregir por muchas razones y, sobre todo, porque ideologías extrañas a nuestra idiosincrasia se aprovechan de ellos para implantar políticas negativas que atentan contra el progreso y bienestar, creándose expectativas sociales insatisfechas que se convierten en caldo de cultivo para la subversión"

Pereda virtió estos conceptos en el transcurso de un discurso hacia los postres del almuerzo ofrecido por la Sociedad Rural Argentina, organizadora de la 28ª Exposición Nacional de Ganadería, Agricultura e Industria, que se efectuó en Palermo y será clausurada el próximo domingo, a los periodistas que cubrieron la información durante la muestra.

Tras destacar "la valiosa colaboración prestada por los hombres de prensa" y señalar que los medios del interior han venido este año en mayor numero a Palermo para mejor informar directamente a sus provincias, "lo que constituye una apreciable contribución al logro del éxito de la muestra", Pereda dijo que "toda la ciudadanía debe saber, por ejemplo, que el campo contribuye con casi el 80 por ciento de las divisas con que cuenta el país, para destinarlas en la mayor parte a la modernización y eficiencia de su industria, circunstancia indispensable para que pueda sumarse al crecimiento económico y social de la Argentina".

Refiriéndose a "la misión periodística", Pereda dijo "que es nada más ni nada menos que informar la verdad; esa verdad con que las actuales autoridades se han comprometido a gobernar y a guiar el proceso de reorganización; esa verdad que es imprescindible, para que todos los argentinos se dispongan a prestar con su trabajo el apoyo decidido que se necesita para realizar el proceso; esa verdad que es insoslayable para conducir al país por el recto camino del orden y la justicia; esa verdad que, cuando se desvirtúa impide convivir en paz y libertad; esa verdad, en fin, que marca la diferencia entre hacer política o hacer demagogia".

En nombre de los periodistas agradeció el representante de LU 32, Radio Olavarría, Humberto Raúl Buzeki, quien destacó que pese a los pronósticos previos de que los productores extranjeros, especialmente brasileños y paraguayos, presentes en la muestra, se llevarían los mejores reproductores, ello no ocurrió.

Esto significa, claramente —señaló— que los productores agropecuarios argentinos tienen plena confianza en las posibilidades futuras del país y han querido reservar para la Argentina, para su producción, lo más calificado de la ganadería nacional.

El Presidente se reunirá hoy con 3 ministros

BUENOS AIRES, 5. (NA). — El presidente de la Nación, teniente general Jorge Rafael Videla, se reunirá mañana con los ministros y secretarios del Poder Ejecutivo que lo acompañarán en su gira por las provincias de Chaco, Misiones y Formosa, la semana próxima.

La reunión se iniciará a las 9.30 en la Sala de Situación de la Casa de Gobierno y asistirán a ella los ministros de Bienestar Social, de Defensa y de Economía, así como los secretarios de esas áreas.

Asumió ayer el nuevo rector en Mar del Plata

MAR DEL PLATA, 5 (Télam) — "Trabajaremos sin descanso para lograr una universidad que, emergiendo de su mediocridad actual, genere hombres y mujeres con alta capacitación técnico - intelectual que transformará a nuestra Argentina de hoy en una nación unida, fuerte y feliz, donde no exista lugar para la violencia ni el enfrentamiento entre hermanos y vuelva a ser —como lo fue— un remanso de paz en el mundo", dijo al asumir su cargo el nuevo rector de la Universidad Nacional de Mar del Plata, doctor Alfredo Martín Navarro.

El acto se realizó hoy en el aula magna de esa casa de altos estudios y fue presidido por el subsecretario de Educación, contralmirante (RE) Enrique Carranza, quien puso en funciones al nuevo rector.

Chispazos — Por IAN

Recrudecen la violencia y los desmanes en Sudáfrica

Hubo una marcha de 5.000 estudiantes negros

JOHANNESBURGO, 5 (U. P. I.). — Unos 5.000 estudiantes negros marcharon hoy a través de las calles de la comunidad segregada de Soweto y fueron dispersados por la policía con disparos al aire y gases lacrimógenos, en el segundo día de violentas manifestaciones antigubernamentales que han cobrado un saldo de muertos y heridos.

Testigos de los incidentes dijeron que los manifestantes repetidamente dieron el saludo del poder negro con el puño de la mano derecha alzado, mientras coreaban estribillos políticos.

Los manifestantes se concentraron en el distrito Canadá, de Soweto, un villorrio cercano a Johannesburgo. La policía efectuó disparos de advertencia al aire y arrojó gases lacrimógenos para dispersar a los estudiantes. Un testigo negro dijo a UPI que una persona entre la muchedumbre cayó al suelo y fue retirada por la policía. "Parecía estar muerta, pero no estoy seguro", añadió.

La policía informó que se produjeron también violentos incidentes en otras partes de Soweto. Un bar fue incendiado y destruido y varios vehículos fueron volcados e incendiados. Agentes policiales armados tuvieron que acompañar a los camiones de bomberos para brindarles protección mientras trataban de sofocar las llamas.

Otro bar fue apedreado por estudiantes en Thembisa, al este de Johannesburgo, pero la policía informó que dispersó a los manifestantes sin mayores problemas.

La policía disparó ayer contra una muchedumbre de unos 20.000 manifestantes negros para detener una proyectada marcha al centro de Johannesburgo. Además de dos negros muertos a tiros por las autoridades en esa ocasión, una tercera persona murió aplastada por la muchedumbre, que trató desesperadamente de dispersarse al oirse los primeros disparos.

Los incidentes fueron los más graves registrados en esta ciudad desde que a mediados de junio estallaron violentos disturbios en Soweto y otros suburbios segregados negros, dejando un saldo de 176 personas muertas.

La policía utilizó gases lacrimógenos para dispersar a los manifestantes negros que esta mañana trataban de erigir barricadas en el distrito de Orlando, en Soweto, pero no se informó de heridos o lesionados.

Según las autoridades, el distrito negro se encontraba en calma, anoche, pero añadieron que horas antes un grupo de individuos trató de asaltar un bar y de prender fuego a una tienda y a una escuela.

La policía dijo que otros individuos lanzaron bombas de petróleo a la residencia de Winnie Mandela, esposa del encarcelado líder nacionalista negro, Nelson Mandela, pero sin causar daños graves.

Un vocero policial en Katlehong, un pueblo al Este de Johannesburgo, dijo que se produjeron varios incidentes en la localidad, pero no dio mayores detalles.

En canciller Guzzetti preside el acto de la celebración del bicentenario de la fundación del Virreinato del Río de la Plata, que se realizó en el Palacio San Martín. (Radiofoto de NA).

"Es hora de uniones de los pueblos de raíces ibéricas"

Lo dijo así el canciller en un acto conmemorativo de la creación del Virreinato del Río de la Plata

BUENOS AIRES, 5 (Télam). — En el transcurso de un acto celebrado en el Palacio San San Martín, en conmemoración del bicentenario de la creación del Virreinato del Río de la Plata, el ministro de Relaciones Exteriores y Culto, contralmirante César Augusto Guzzetti, destacó la necesidad de "hacer de la iberoamericanidad un proyecto compartido".

Frente a un auditorio compuesto por los embajadores de países iberoamericanos, el nuncio, monseñor Pio Laghi, miembros de la Academia Nacional de la Historia, de la Junta de Historia Eclesiástica Argentina, representantes del arzobispo de Buenos Aires, del intendente municipal y los presidentes de las academias nacionales, el canciller aseguró que "es la hora de uniones. En cálido y fecundo abrazo de todos los pueblos de raíces ibéricas, en un plano de igualdad".

Luego puntualizó: "es ya llegada la hora de olvidar, si es que existieron, viejos prejuicios y resentimientos" y, en cambio, "hacer de la iberoamericanidad un proyecto compartido, que haga realidad nuestro común origen, con prospectiva que nos coloque acertadamente en el siglo XXI".

Destacó que el gobierno y pueblo de la Nación Argentina se identifican con una auténtica vocación de sincera hermandad y buscan "en la asociación de los países americanos una forma concreta. No tan solo de acercamientos, sino de palpable realización de objetivos que conduzcan a una real cooperación y concordancia de procederes, frente a ciertos factores de poder de ideologías que pretenden destruir nuestro espíritu solidario".

El canciller rindió luego homenaje a las "Madres patrias" España y Portugal, pero exaltó también la acción de la Santa Sede "símbolo de esa fuerza espiritual que, bajo el signo de la Cruz, nos estrecha con el amor y la mutua comprensión".

Sobre el gravamen a débitos bancarios dictaminó la CAL

Además despachó la iniciativa acerca del impuesto agrario

BUENOS AIRES, 5 (NA). — La Comisión de Asesoramiento Legislativo dictaminó hoy en forma definitiva sobre dos de los proyectos que integran el paquete de medidas tributarias propuestas por la conducción económica. Una de las iniciativas impone un gravamen del dos por mil a los débitos bancarios, es decir a los cheques, en tanto que la otra grava en un cuatro por ciento durante cinco años las ventas de productos agropecuarios.

Asimismo, durante la reunión plenaria realizada en la fecha, declaró de "significativa trascendencia" un proyecto originado en el Ministerio de Trabajo por el que se propicia la derogación de varias leyes y decretos, con lo que quedarían sin efecto convenciones colectivas de trabajo concertadas bajo la vigencia de esas normas.

Una de las iniciativas despachadas, que serán elevadas al Poder Ejecutivo, es la que grava en un 2 por mil a los débitos sobre cuentas corrientes de entidades financieras, cuentas a la vista en cajas de crédito y a la emisión de cheques postales.

Este gravamen alcanzaría a las órdenes de pago, los débitos por liquidación de transferencias y toda otra forma contable, exceptuándose las cuentas de misiones diplomáticas consulares extranjeras, a condición de que se establezca un principio de reciprocidad. También serán exceptuadas de los alcances de la norma, las cuentas oficiales.

La recaudación de este tributo se devengará de las cuentas afectadas, y las entidades bancarias o financieras con las que opere actuarán como agentes de retención.

El otro proyecto que recibió dictamen definitivo, es el que impone con un 4% durante 5 anos, a las ventas de productos agropecuarios, tributo que tiende a suplantar con su recaudación, a la que se obtenia de la aplicación del impuesto a las tierras aptas libre de mejoras.

Según informaciones obtenidas en diversas áreas, esta iniciativa tiende particularmente a desalentar el excesivo envío de ganado al mercado para faena, tendencia registrada en los últimos tiempos como producto de una crisis que sufría el sector ganadero.

Mercado cambiario

BUENOS AIRES, 5 (Télam). — Las cotizaciones de las divisas en los mercados de cambios, fueron las siguientes:

Monedas	Mercado Oficial Comprador	Mercado Oficial Vendedor	Mercado Libre Comprador	Mercado Libre Vendedor
1 Libra esterlina	250,74	251,89	442,38	452,34
1 Dólar norteameric.	140,—	140,33	247,—	252,—
100 Francos franceses..	2.826,60	2.847,30	4.986,93	5.113,08
100 Liras italianas	16,73	16,91	29,52	30,37
100 Pesetas Cta. "A" ..	205,38	212,88	362,35	384,28
100 Pesetas Cta. "B" ..	198,94	206,43	350,99	370,69
100 Marcos alemanes .	5.511,80	5.538,83	9.724,39	9.946,44
100 Marcos finlandes..	3.593,—	3.634,55	6.347,90	6.526,80
100 Florines holandes..	5.187,—	5.213,26	9.151,35	9.361,80
100 Fr. belgas, Financ.	345,94	348,86	610,34	626,47
100 Fr. belgas, Conver.	357,—	359,24	629,85	645,12
100 Francos suizos	5.649,—	5.676,35	9.966,45	10.193,40
100 Yens japoneses	47,77	48,02	84,28	86,23
1 Dólar canadiense ..	141,65	142,13	249,91	255,23
100 Escudos portugue..	445,20	460,28	785,46	826,56
100 Coronas danesas ..	2.294,60	2.314,04	4.048,33	4.155,48
100 Coronas noruegas..	2.534,—	2.554,01	4.470,70	4.586,40
100 Chelines austriac..	774,20	790,06	1.365,91	1.418,76

Designaciones y traslados en la Cancillería

BUENOS AIRES, 5. (Télam). — Por resolución ministerial fue designado asesor jurídico de la agencia arbitral con asiento en Ginebra, que considera el diferendo argentino-chileno sobre el Canal de Beagle, el ex canciller y actual embajador en Suiza, doctor Luis María Pablo Pardo.

Por otra medida similar, quedó integrada la delegación argentina que nos representa en el 5º período de sesiones de la Tercera Conferencia sobre el Derecho del Mar, que se realiza en los Estados Unidos desde esta semana y hasta el 17 de setiembre próximo.

La preside el ministro plenipotenciario Arnoldo Manuel Listre, quien se desempeña ante la OEA y la integran los consejeros Elsa Kelly de Guibourg y Fernando Petrella y los secretarios de embajada Atilio Moltoni, Orlando Rebagliati, y Rogelio Pfirter.

Por otra parte, se informó que fue trasladado de la cancillería a la consejería económica de la embajada en los Estados Unidos, el ministro consejero económico y comercial, Carlos Bochert.

Quiniela de Mendoza

El Banco de Previsión Social dio a conocer el extracto de la quiniela, sorteada anoche por Lotería de Mendoza:

1º Premio	.....	174
2º "	.....	202
3º "	.....	905
4º "	.....	351
5º "	.....	603
6º "	.....	442
7º "	.....	787
8º "	.....	804
9º "	.....	527
10º "	.....	118
11º "	.....	917
12º "	.....	973
13º "	.....	439
14º "	.....	570
15º "	.....	260
16º "	.....	203
17º "	.....	208
18º "	.....	779
19º "	.....	638
20º "	.....	344

En la Capital habrían detenido a un periodista

BUENOS AIRES, 5 (NA). — Un periodista que hasta hace pocos dias se desempeñó en el diario "El Cronista", de esta capital, fue capturado esta tarde, al abandonar la sede de ese rotativo, por dos hombres armados que lo obligaron a ascender en un furgón que rápidamente se alejó del lugar.

El episodio, según lo informó un vocero del citado matutino, ocurrió minutos antes de las 16, ante las puertas de acceso a las oficinas del diario ubicadas en Alsina 547, en pleno centro de la ciudad.

Allí, dos hombres armados, que al parecer estaban aguardando desde momentos antes, sorprendieron al periodista, Héctor Demarchi, cuando salía del edificio, y lo introdujeron en un furgón blindado, similar a los utilizados para el transporte de caudales.

VENDER o COMPRAR
LIBROS, DISCOS
FILMADORAS, CAMARAS
FOTOGRAFICAS?
Resultados
100x100
POSITIVOS
con AVISOS CLASIFICADOS
LOS ANDES MATUTINO
EL ANDINO VESPERTINO
(TARIFA COMBINADA)
MAS ECONOMICOS
MUY EFECTIVOS
PRUEBE...

IMPUESTO A LOS VEHICULOS AUTOMOTORES, REMOLQUES y ACOPLADOS
DGR AÑO 1976
M 15-9-76

DIRECCION GENERAL DE RENTAS informa:

Con el propósito de facilitar al Contribuyente que tiene abonado el año 1975 y debe efectuar el pago del impuesto, se ha resuelto que las oficinas que inicialmente iban a atender hasta el 30-7-76, continuarán haciéndolo hasta la fecha del vencimiento.

DIRECCION GENERAL DE RENTAS
MINISTERIO DE HACIENDA
GOBIERNO DE MENDOZA

6|8|F|9511|6|8

LATEX
El camaleón
TIPO EXPORTACION • 4 COLORES

AUTOPSIA DE UN FUMADOR
Infarto, embolia, trombosis, aneurisma son —bajo la autopsia— las muestras póstumas de una aterradora indiferencia ante un peligro mortal: el cigarrillo. Un llamado de atención que hace a los fumadores Selecciones de Agosto, la revista-libro. Léala.

MUTUAL DEL PERSONAL DE AGUA Y ENERGIA ELECTRICA

Se comunica a los socios de la Mutual del Personal de Agua y Energía Eléctrica Mendoza, la suspensión de la Asamblea convocada para el día 6 del cte. a las 16 hs. en su sede social. Dicha Asamblea se llevará a cabo el día 10 de septiembre de 1976 en el Club Social Agua y Energía, calle San Martín 355 de ciudad, a las 16 hs.

La mencionada suspensión obedece a razones estrictamente de restructuración orgánica, con motivo de la reimplantación de los servicios médicos asistenciales que nuevamente ha comenzado ya a prestar la Mutual a sus asociados.

La suspensión de la referida Asamblea y su posterior convocatoria está autorizada por el Instituto Nacional de Acción Mutual (INAM).

RICARDO R. CASTRO — Secretario
NESTOR A. PIÑA — Presidente

6|8|C|965|6|8

Confirmaron la detención del general Iñiguez

BUENOS AIRES, 5 (NA). — Fuentes oficiales confirmaron que se encuentra detenido, a disposición del Poder Ejecutivo Nacional, el general de brigada (RE) Miguel Angel Iñiguez quien se desempeñó, entre otros cargos, como jefe de la Policía Federal desde el 24 de septiembre de 1973 al 9 de abril de 1974, durante el gobierno de Juan Domingo Perón.

La detención se produjo el lunes último, y el mencionado oficial superior fue alojado en la prisión militar de Magdalena, sin que se dieran a conocer las causas que motivaron la medida.

Como se sabe, en la mencionada prisión militar se encuentran alojados también, desde hace algunos días, varios de los ex dirigentes políticos y sindicales y funcionarios del anterior gobierno, que se encontraban detenidos en el buque de la Armada "Los 33 Orientales".

Mandos

(Viene de la Pág. 1ª)

respectivas jurisdicciones, en la que se refirieron a la lucha contra la subversión, los operativos cumplidos y la acción de la institución en los distintos campos.

Por la tarde, ya con la presidencia del teniente general Videla, se analizaron aspectos de la marcha institucional del país y finalmente habló el comandante general para exponer su pensamiento y formular la también habitual exhortación a la cohesión de la fuerza y con las otras instituciones armadas.

La reunión finalizó poco después de las 21.

Trágica explosión en una mina yugoslava

El cuerpo de un minero gravemente herido, que poco después falleció, es rescatado de una mina de Sarajevo, Yugoslavia, después de haberse producido una explosión, con un trágico saldo: 17 mineros muertos. (Radiofoto de UPI).

Dieron nuevos detalles del plan de infiltración

Se comprobaron conexiones con dirigentes de la sedición y el apoyo brindado para consumar resonantes atentados

BAHIA BLANCA, 5. (NA). — Se conocieron hoy nuevos detalles de la maniobra de infiltración marxista en las universidades nacionales, iniciada varios años atrás en la Universidad Nacional del Sur, que funciona en esta ciudad, y cuyo desbaratamiento fue anunciado ayer en conferencia de prensa por el segundo comandante del V Cuerpo de Ejército y comandante de la subzona de seguridad 51, general Acdel Edgardo Vilas, y el jefe y subjefe de la delegación local de la Policía Federal, comisario Carlos María Baldovinos y subcomisario Félix Alejandro Alais, respectivamente.

De acuerdo con lo expuesto por los jefes policiales, se establecieron fehacientemente las conexiones de los ex profesores de la alta casa de estudios local con las organizaciones extremistas declaradas ilegales, a las que que se prestó apoyo —se señaló— para la consumación de resonantes hechos, como el secuestro y asesinato del director del diario "El Día", de La Plata, David Kraiselburd, y el ataque al Regimiento 19 de Infantería Aerotransportada de Catamarca.

Pudo saberse que el ex rector de la Universidad del Comahué (que funciona en la capital del Neuquén) y ex director del departamento de economía de la universidad local, Roberto Noel Domecq, mantuvo desde que asumió el primero de los cargos mencionados, frecuentes reuniones con los máximos dirigentes subversivos muchos de los cuales llegaron a Neuquén y recibieron apoyo material.

Entre otros, Firmenich, Quieto, Santucho, Gorriarán Merlo, Urteaga y Carrizo, habrían realizado reuniones en la Universidad del Comahue, con la anuencia de Domecq, quién les brindaba alojamiento, alimentación y transporte, de acuerdo con lo que se ha dejado trascender en fuentes policiales.

El mismo Domecq habría albergado al grupo que secuestró al doctor Kraiselburd, a cuyos integrantes habría facilitado cinco vehículos de la Universidad que se utilizaron en la operación.

Otra evidencia de la relación de Domecq con la guerrilla —siempre de acuerdo con las fuentes policiales— fue obtenida en Catamarca, cuando en enero de 1974 intentó atacar a la guarnición militar local un grupo extremista que utilizó para huir un ómnibus de la Universidad del Comahue. Otros ómnibus de la misma casa de estudios sirvieron para transportar elementos subversivos a Tucumán, simulando conducir estudiantes.

Como importante conclusión de las investigaciones llevadas a cabo, se destacó el descubrimiento de la forma en que se integró la organización subversiva declarada ilegal en 1975 en esta zona.

Según se explicó, "a partir de 1971, se desprendieron del Frente Estudiantil Nacional (FEN) distintos grupos radicalizados, y que cuando comenzó en 1972 la campaña proselitista del peronismo, el llamado movimiento 17 de Octubre, con los grupos "Economía" y "Química", además del denominado Grupo de Trabajo, confirman la Juventud Universitaria Peronista, de donde sale la mesa organizadora".

La mayoría de estos estudiantes, se reafirmó, provenían de la carrera que otorga el título de licenciado en Economía.

Destacaron también las fuentes policiales que la Juventud Universitaria Peronista (JUP) comenzó a ser apoyada por la Juventud Peronista (JP), comandada en Bahía Blanca por los hermanos Bustos, una de cuyas cabezas principales, Roberto Tomás Bustos, ex diputado nacional, se encuentra prófugo y está sindicado como integrante de la organización subversiva declarada ilegal en 1975.

Los dos grupos mencionados anteriormente, se explicó, pasaron a formar la organización paramilitar declarada ilegal en último término a la que se definió como "agente de la cuarta internacional comunista", con sede en París.

La detención de López Rega se pediría a todos los gobiernos

Se haría a las naciones que mantienen acuerdo de extradición con la Argentina. El presunto paradero

BUENOS AIRES, 5 (NA). — El juez federal doctor Nino Tulio García Moritán solicitaría la detención del ex ministro José López Rega a todos los gobiernos que mantienen acuerdos de extradición con la Argentina, con el propósito de limitar sus desplazamientos en el exterior en caso que el ex secretario privado de María Estela Martínez de Perón se encuentre en algún país cuya legislación impida ese trámite.

La medida, según se supo hoy en el palacio de los tribunales, sería dispuesta dando curso a un pedido del fiscal federal, doctor Martín Anzoategui, en la causa por la que se investigan irregularidades en el manejo de fondos del Ministerio de Bienestar Social y de la Cruzada de Solidaridad.

El pedido de detención y extradición del ex ministro de Bienestar Social fue formulado en su oportunidad por el ex juez federal Alfredo Nocetti Fasolino ante el gobierno de España, cumpliendo igual trámite ante la policía internacional (Interpol), pero hasta el momento se ignora el paradero de López Rega.

Ambas gestiones fueron tramitadas por el entonces juez Nocetti Fasolino el 5 de marzo último, tras haber dictado el procesamiento de López Rega por considerarlo principal autor voluntario de los delitos de defraudación a la administración pública y malversación de caudales públicos, violación de los deberes de funcionario y defraudaciones reiteradas.

En la causa por la que se indaga el movimiento de fondos del Ministerio de Bienestar Social y la Cruzada de Solidaridad, se encuentran también procesadas María Estela Martínez de Perón, Raúl Lastiri y su esposa, Norma Beatriz López Rega de Lastiri.

Igualmente, se hallan imputados el ex interventor en el partido justicialista, profesor Duilio Brunello, y el ex ministro de Economía, Celestino Rodrigo.

Las acciones judiciales giran en torno a la utilización de fondos del Ministerio de Bienestar Social para adquirir materiales y mercaderías, en gran cantidad, con destino a la Cruzada de Solidaridad. También se investiga el libramiento de cheques oficiales para el pago de esas compras y que fueron ingresados a cuentas bancarias de terceros, aparentemente ajenos a las operaciones comerciales apuntadas.

Tras el libramiento de los exhortos correspondientes al gobierno de España solicitando la detención de López Rega, algunas versiones señalaron que el ex ministro se encontraba residiendo en Suiza. La especie no fue confirmada, ignorándose cual es el actual paradero del prófugo.

A un sacerdote y 5 seminaristas habrían detenido en Córdoba

CORDOBA, 5 (NA). — Fuentes eclesiásticas confirmaron hoy que fueron detenidos en esta provincia un sacerdote norteamericano y cinco seminaristas —uno de éstos de nacionalidad chilena— aunque se ignoran las razones del procedimiento, que ocurrió hace 48 horas.

Los primeros informes sobre el caso se habían tenido a través de informaciones de prensa procedentes de los Estados Unidos, donde tienen sede los superiores del noviciado de la orden de misioneros de Nuestra Señora de Lasalette, a la que pertenecen los detenidos.

Según la fuente consultada, la detención de los religiosos se produjo el martes, sin que se conocieran los cargos que se les imputan. Tampoco pudo proporcionar los nombres de los detenidos, uno de los cuales sería el padre James M. Week, según los despachos procedentes de la Unión.

Según trascendió, la detención de los religiosos fue el motivo que llevó ayer al obispo auxiliar de esta provincia, monseñor Cándido Rubiolo, a entrevistar al ministro de Gobierno, coronel Miguel Angel Marino, quien se encuentra interinamente a cargo del Poder Ejecutivo.

La orden de los misioneros de Lasalette posee en Córdoba dos parroquias, una ubicada en la avenida General Roca, barrio Jofré Norte, y la otra, de Nuestra Señora de la Medalla Milagrosa, en barrio Corral de Palos.

Se celebrará el 10 el Día de la Fuerza Aérea

BUENOS AIRES, 5. (NA). — Con diversos actos se celebrará el próximo martes, en todas las guarniciones aéreas del país, el Día de la Fuerza Aérea Argentina.

La ceremonia central se realizará a las 11 en la Escuela de Aviación Militar, con asiento en Córdoba, y será presidida por el comandante general de la institución, brigadier general Orlando Ramón Agosti.

A esa misma hora, en esta capital, se realizará una formación especial en el helipuerto del edificio "Cóndor", sede del Comando General de la Fuerza Aérea, que será presidida por el jefe del Estado Mayor General, brigadier mayor Domingo Omar Grafigna.

Se produjo un temblor en Managua

MANAGUA, 5 (UPI). — Un sismo de regular intensidad y tres segundos de duración sacudió hoy a esta capital alrededor del mediodía, precisamente al finalizar una conferencia de prensa del viceministro de Planificación Urbana, Ivan Osorio Peters, sobre el plan de reconstrucción a aplicarse en el centro de Managua, destruido por el terremoto de 1972.

Asaltó un hotel un grupo de bandidos en Etiopía

Dio muerte a una mujer y secuestró a un pasajero. Hubo, además, dos heridos

NAIROBI, 5 (UPI) — Un grupo de bandidos "armados hasta los dientes" atacó un hotel de turismo en la frontera entre Kenya y Etiopía, dando muerte a una mujer francesa, hiriendo a dos personas y secuestrando a otro pasajero, según informó hoy la embajada de Francia.

Fuerzas militares de Kenya y Etiopía lanzaron de inmediato una gran batida para tratar de localizar a los incursores y a su cautivo, identificado como Alain Galup, también de nacionalidad francesa y de quien se teme que haya sido asesinado.

Los sobrevivientes fueron llevados a Nairobi en un aparato de la Fuerza Aérea de Kenya donde la señora A. Cavaille, que es la herida más grave, fue sometida a cirugía.

Los bandidos se lanzaron ayer sobre el pequeño hotel, sito en Etiopía, a menos de un kilómetro de la frontera, en la ciudad de Moyale, aparentemente en plan de saqueo.

Primero mataron a la señora Elizabeth Burst, pero su esposo y su hijo pudieron escapar.

La señora Cavaille y su esposo, Jean Michel, fueron heridos y los bandidos entonces secuestraron a Galup.

La embajada francesa dijo que hay versiones encontradas respecto de la suerte de este último. Un vocero dijo que se teme que haya sido asesinado.

El grupo de turistas francéses trabaja en Etiopía y se dirigía a Kenya para un período de vacaciones.

Fusilaron en Sudán a 17 personas más

Figura entre los ejecutados el jefe del fracasado golpe de estado

JARTUM, 5 (UPI). — El ex coronel Mohammed Nour Saadhe, jefe de un fallido golpe de Estado reciente, fue ejecutado hoy junto con otros 16 complicados en la conspiración, según anunció la radio oficial.

En la víspera habían corrido igual suerte otras 83 personas acusadas de haber intervenido en la fracasada revuelta del dos de julio.

No se dieron detalles de la ejecución pero fuentes gubernamentales dijeron que en casos de este tipo siempre los ajusticiamientos son ejecutados por un pelotón de fusilamiento.

Radio Omdurman dijo que Saadhe, de 42 años, que había sido degradado y expulsado del ejército, fue condenado por los tribunales de seguridad del Estado en Omdurman, la ciudad gemela de la capital.

Los ejecutados fueron declarados culpables de haber recibido entrenamiento militar en "un país extranjero", antes del golpe. Esta es una obvia referencia a Libia, que, según el gobierno sudanés instigó el golpe.

Otros de los cargos formulados contra los ejecutados fueron: alzarse en armas contra el gobierno, intento de anular la Constitución y derrocar al gobierno y estar en connivencia con un gobierno extranjero para realizar acciones hostiles contra el Sudán.

Otras cuatro personas fueron condenadas a 14 años de prisión y una quinta fue absuelta, según la emisora.

Algunos testigos de cargo dijeron que los acusados primero se entrenaron en tres campamentos instalados en Etiopía y luego recibieron más entrenamiento militar en Libia, tras lo cual retornaron subrepticiamente al Sudán.

Sudán ha acusado a Libia de financiar el fallido golpe de julio y de entrenar a "mercenarios" para el mismo.

Además, dijo que dos dirigentes sudaneses exiliados, el ex primer ministro Al Sadek Al Mahdi y el ex titular de finanzas Al Sharif al Hindi, también tomaron parte en la conjura para derrocar al régimen del presidente Jaafar Numeiry, instalado hace siete años.

Libia ha negado los cargos pero Numeiry asevero que el líder libio, coronel Moammar Khadafy, planeó la insurrección durante la cual se registraron 783 muertos en luchas callejeras.

Aún están pendientes los veredictos contra otros 215 acusados.

Uganda y Kenya deliberan sobre sus relaciones

NAIROBI, 5 (UPI). — Los ministros de relaciones exteriores de Kenya y Uganda prosiguieron hoy por segundo día consecutivo su serie de conversaciones destinadas a normalizar las relaciones mutuas y atenuar las tensiones en el este de Africa.

Según la expresa insistencia del presidente Idi Amin, no se han emitido comunicados en torno al progreso de las discusiones, las que según observadores diplomáticos podrían ser cruciales para decidir el futuro de Amín.

Fuentes diplomáticas dijeron que el líder ugandés necesita desesperadamente algún acomodo con los kenios con el fin de reanudar el abastecimiento de petróleo para su país privado de costas y echar a andar nuevamente la industria y el transporte, que se encuentran en casi total parálisis.

Audífonos Lutz Ferrando

Oir es vivir. Ahora, le ofrecemos una nueva línea de modelos de audífonos. Y en exclusividad las marcas DANAVOX, REXTON y VIENNATONE.

Su especialista y Lutz Ferrando pueden resolver su problema. Con seguridad total

OFERTAS
HOY Y MAÑANA UNICAMENTE

MEDIAS

CAN-CAN microtul en todos los talles, 1ª selección, por saldos de colores, a $ 129

CAN-CAN microtul, 1ª selección, en talles del 1 al 4, colores de moda, a $ 179

CAN-CAN punto fijo, 1ª selección, en todos los talles del 1 al 5, colores: negro, marrón, africano y gris, a .. $ 229

CAN-CAN microtul extensible, talles "especiales para gorditas", a ..... $ 199

MEDIA microtul con liga de Lycra elastizada, talles medianos y grandes, a $ 149

CAN-CAN tipo muselina, por saldos de números y colores, talles 1 y 2, únicamente en beige, negro y azul, insólito, a ..... $ 229

SEDERIA Montemar
donde se viste la moda
SAN MARTIN 1236 - MZA

6|8|F|95098|6|8

LA MEJOR TECNOLOGIA AGRICOLA CUENTA CON EL MEJOR RESPALDO:
WALKER HNOS. S. A.
CONCESIONARIA
JOHN DEERE
para tractores e implementos agrícolas
SERVICIO MECANICO
especializado con equipos, herramientas y personal entrenado en Fábrica John Deere
REPUESTOS TODA LA LINEA DE REPUESTOS LEGITIMOS
Walker Hnos. S.A.
MENDOZA: BARCALA 235 TEL. 255393
TUNUYAN: SAN MARTIN 1135 TEL. 2045

Veterinaria Mendoza
CLINICA GENERAL - CIRUGIA - VACUNACIONES
HORARIO: 10 A 13 y 17 A 21 HORAS
Tiburcio Benegas 624 - T. E. 242918-240362
6|8|C|847|8|8

invitación a un mundo inédito de confort

Venga a admirar y disfrutar en los 1.200 m2. de nuestro SALON-EXPOSICION las últimas colecciones de:
ALFOMBRAS - CORTINADOS
TAPICERIA y LINEA BLANCA

En MELTOCUYO... SE PUEDE...!
Anticípese a la primavera y transforme su hogar... su oficina... su negocio.
Venga a:

MELTOCUYO S.A.
CREADORES DE CONFORT
ADOLFO CALLE 318 - SAN JOSE - MENDOZA

Cooperativa Frutícola Las Rosas Ltda.

CONVOCATORIA

De acuerdo a lo resuelto por el Consejo de Administración y en cumplimiento de lo dispuesto por el Art. 47 de la Ley 20.337/73 y el Art. 35º de los Estatutos Sociales, se convoca a los asociados de la Cooperativa Frutícola Las Rosas Ltda. para que concurran a la

ASAMBLEA ANUAL ORDINARIA

que tendrá lugar el día 15 de Agosto de 1976 a las 10 horas en la Secretaría de la entidad, ubicada en Ruta Provincial Nº 92 s/n. - Distrito El Totoral - Tunuyán - Mendoza, para tratar el siguiente:

ORDEN DEL DIA

1º) — Designación de: a) Dos Socios para que controlen el acto eleccionario y realicen el escrutinio respectivo. b) Dos Socios para que juntamente con el Presidente y Secretario aprueben y firmen el acta de Asamblea.

2º) — Consideración Actualización Contable dispuesta por la Ley 20.337/1973, correspondiente al ejercicio cerrado el 31/10/75 y resolución del destino a dar al mismo.

3º) — Lectura y consideración de la Memoria Anual, Balance General, Inventario, Cuadro Demostrativo de Pérdidas y Excedentes, Anexos, Informe del Síndico y proyecto de distribución de excedentes correspondiente al ejercicio cerrado el 31/10/75.

4º) — Elección de cuatro Consejeros Titulares en reemplazo de los Sres.: Julio Ernesto Neme, Juan López García, Félix Sarríguren y Humberto Galmarini que cesan en sus funciones.

5º) — Elección de tres Consejeros Suplentes.

6º) — Elección de Síndicos Titular y Suplente.

7º) — Ratificación Distribución de Excedentes ejercicio cerrado 31/10/74.

EL CONSEJO DE ADMINISTRACION

Art. 34º de los Estatutos Sociales: Las Asambleas sociales se celebrarán en el día, lugar y hora fijados, siempre que se encuentren presentes la mitad más uno del total de los socios. Transcurrida una hora después de la fijada para la reunión sin conseguir ese quórum, se celebrará la asamblea y sus decisiones serán válidas cualquiera sea el número de socios presentes.

6|8|F|95064|6|8

ESTUDIO DE GEOLOGIA Y MINERIA
Perforaciones - Recuperación de Pozos
Inscripciones - Problemas Legales - Estudios Geológicos de Suelos y Aguas - Planificación y Desarrollo de Laboreos Mineros - Túneles - Caminos - Excavaciones en Roca - Desgravación Impositiva y Promoción Minera.
Teléfonos: 223373 - 224360

6|8|F|95062|6|8

LOS ANDES
Fundado el 20 de Octubre de 1882 por el Dr. Adolfo Calle
Directoras:
Carmen Usandivaras de Calle
Elcira Videla de Schiappa de Azevedo
MENDOZA, VIERNES 6 DE AGOSTO DE 1976

Deficiencias de la visión en escolares

En oportunidad de reiniciarse las actividades en la Facultad de Antropología Escolar, el ministro de Cultura y Educación esbozó un panorama completo referente a la historia vivida por ese establecimiento y al programa trazado por la cartera a su cargo para el futuro. Entre los enunciados hubo una referencia a la atención de los problemas vinculados con deficiencias visuales y que durante mucho tiempo pasaron inadvertidos, al menos como parte integrante de una acción coordinada y continua. La experiencia ha sido útil en el cambio de criterio, que aparece ahora en forma de pautas concretas.

En el caso de los profanos en la materia, no es fácil detectar en los primeros años de vida las deficiencias de este tipo y ello es realidad no solamente en el caso de los progenitores, sino también en el de los docentes a pesar del contacto real que tienen diariamente con los alumnos. Se verifica, por una parte, una tendencia de los niños y adolescentes a disimular el defecto a través de un comportamiento no coincidente con sus verdaderas posibilidades físicas. Por otra, existe una negación mental a admitir que a tan corta edad puedan existir manifestaciones de este tipo.

La realidad se presenta entonces enmascarada por una serie de factores irreales que, si bien no pueden percibirse fácilmente, es factible reconocerlos cuando existe una preocupación en este sentido. La intervención inmediata de los profesionales, permite derivar a estos alumnos que están en inferioridad de condiciones a recibir la enseñanza a través de la labor de docentes especialmente preparados a ese fin.

La técnica moderna hace que los inconvenientes puedan superarse con la utilización de distintos medios, al mismo tiempo que el diagnóstico precoz juega un papel importante en un tratamiento simultáneo capaz de producir una recuperación importante. Pero la parte fundamental es indudablemente la aplicación de métodos especiales con la utilización de procedimientos que colocan a los deficientes visuales en igualdad de condiciones para la recepción de los conocimientos que se les imparten.

Formar conciencia acerca de los beneficios reportados por esta forma de actuar es de trascendental importancia, porque por esa vía puede perderse el falso temor de que la deficiencia se conozca, prohibiendo el acceso —inadvertidamente— de quien la posee a los lugares donde pueden superarse. Haciendo cada uno su aporte —padres, docentes y profesionales— se establece una corriente de confianza y se crea un clima en el cual se permitirá la utilización de los conocimientos.

La formación de docentes especializados es el tema tratado por el ministro en su mensaje. En conocimiento de los antecedentes enunciados no es difícil estimar el beneficio representado por ese objetivo, especialmente analizando los puntos concretos que reflejan la intención de la propuesta ministerial.

Esos puntos son los siguientes: Habilitar para el ejercicio de la tarea educativa de los deficientes visuales; habilitar para trabajar en tareas de rehabilitación; desarrollar vocación de servicio logrando integración con el medio futuro de trabajo; implementar los recursos necesarios para que la problemática de los deficientes visuales tenga correcta educación en el medio; capacitar para la investigación y colaborar en el perfeccionamiento de los graduados.

Dentro de esas pautas generales pueden integrarse otras en forma paulatina y a medida que las circunstancias vayan aconsejando poner énfasis en determinados objetivos. Una buena cobertura de esta área de la medicina asistencial, redundará en beneficio de un apreciable sector de educandos que no tienen otras posibilidades de acceso a los beneficios de la técnica moderna. La escuela se convierte así en un excelente medio de prevención, al mismo tiempo que puede incrementar sus beneficios.

Prosiguen hoy actos por el Día del Niño

La Municipalidad de la Capital informó que a través de la Dirección de Cultura, Promoción y Deportes, continuará con los festejos del "Día del Niño" mediante diversas celebraciones a cumplirse en los centros culturales de su dependencia.

De acuerdo con esa disposición, hoy se ofrecerá a los pequeños un chocolate y números artísticos para su esparcimiento, que contarán con la participación del alumnado y del personal docente.

Los actos tendrán lugar a las 11 en el Gimnasio Municipal Nº 1 y a las 15.30 en el Gimnasio Municipal Nº 2, mientras que en el Gimnasio Municipal Nº 3 se concentrará toda la actividad a las 14.30.

Charla sobre el Virreinato del Río de la Plata

Con motivo del 2º centenario de la creación del Virreinato del Río de la Plata, el profesor de la Facultad de Filosofía y Letras de la Universidad Nacional de Cuyo, doctor Pedro Santos Martínez, disertará hoy, a las 18, en el micro-cine de la Municipalidad de la Capital. En la oportunidad, abordará el tema: "¿Por qué se creó el Virreinato del Río de la Plata?"

Mañana, a las 11, en la plaza Pedro del Castillo, será izada la bandera, luego se entonará el Himno Nacional y seguidamente, el presidente de la Junta de Estudios Históricos de Mendoza, doctor Edmundo Correas pronunciará un discurso alusivo. Actuará después la banda de música.

El 13, a las 19, conferencia a cargo del doctor Edberto Acevedo sobre el tema: "La incorporación de Cuyo al Virreinato del Río de la Plata".

Ceremonia cumplida en el cementerio de la Capital, ante el mausoleo que guarda los restos del quíntuple vencedor del Aconcagua.

Rindióse homenaje a Ibáñez en el "Día del Montañés"

"La figura del teniente primero Francisco Gerónimo Ibáñez trasciende su marco profesional y deportivo para erigirse en verdadero símbolo para la juventud argentina, esa juventud, que en parte, se encuentra hoy sin ideales y objetivos limpios y constructivos; es el ejemplo de los maravillosos logros que para orgullo de la patria y sus instituciones pueden obtener un espíritu emprendedor; una mente limpia, un corazón generoso, una voluntad férrea y una disciplina inquebrantable".

Tal lo que destacó el doctor Alfredo Magnani, secretario del Club Cruz de Caña al evocar la figura del militar desaparecido en 1954, cuando intentaba ascender la cumbre del Dhaulagiri, de 8.200 metros.

El orador, en otros pasajes del panegírico pronunciado en homenaje del jefe de la Primera Expedición Argentina al Himalaya, y con motivo de la celebración del Día del Montañés, expresó "sus dones de conductor quedaron evidenciadas en la impecable organización y desarrollo de la empresa de ascender el Dhaulagiri, no sólo en la faz técnica y material sino primordialmente en el elevado espíritu de grupo que supo imprimir a sus integrantes, militares y civiles, que encontramos en él desde el primer momento, al jefe innato, al escalador audaz y al amigo incondicional".

El acto, que fue organizado por el Comando de la VIII Brigada de Infantería de Montaña y la Asociación Mendocina de Actividades de Montaña, contó con la asistencia del presidente y vicepresidente de AMAM coronel (RE) Valentín Ugarte y coronel Enrique Blás Gómez Sáa; el titular del Club Andinista Mendoza, señor Fernando Grajales; el director de la Escuela Técnica de Montaña del CAM, señor Gerardo Graña; el subayudante Luis Alberto Parra, en representación de la Policía de Mendoza y andinistas asociados a distintas entidades.

En primera instancia, los asistentes honraron al teniente primero Ibáñez en el mausoleo que guardan sus restos en la necrópolis de la Capital.

Allí pronunció el discurso el doctor Magnani y un trompeta del Ejército tocó silencio. Efectivos de la Compañía de Esquiadores de Alta Montaña con asiento Puente de Inca realizaron una guardia de honor que se prolongó durante toda la jornada.

Autoridades y andinistas se trasladaron con posterioridad hasta la tumba de Humberto Re, socio fundador del Club Andinista de Mendoza.

De la alocución del secretario del Club Cruz de Caña, ofrecemos los pasajes más significativos:

"A los 25 años el teniente primero Ibáñez, se había erigido en figura de relevancia mundial del deporte de montaña y sus conocimientos y disciplina castrense le llevaron a profundizar en el difícil arte de conducir expediciones de gran aliento".

"Nació así en su inquieta imaginación el audaz y casi imposible anhelo de enarbolar el pabellón nacional en las legendarias montañas del Himalaya".

"Ningún obstáculo fue para él insuperable, ganó voluntades y adhesiones y tras dos años de infatigable y ardua labor, propia de su espíritu tenaz y de las sólidas convicciones adquiridas en su formación profesional y deportiva, logró concretar la Primera Expedición Argentina al Himalaya".

Al referirse a los momentos culminantes de la expedición, el doctor Magnani dijo "Cuando el triunfo se hallaba al alcance de la mano —por primera vez un grupo alcanza en la historia del Dhaulagiri y del montañismo argentino, una cota próxima a los 8.100 metros— los elementos naturales se volvieron furiosos contra aquéllos osados andinistas, obligándolos a volver sobre sus pasos".

"La naturaleza golpeó fieramente, la altura, los temporales, el viento, la nieve y las temperaturas extremas hicieron visible mella en los físicos desgastados de los escaladores. La presencia constante de Ibáñez en los frentes de ataque, permitió el descenso de todo el grupo de avanzada, pero con graves riesgos para su propia integridad física".

"El hielo mordió su carnes, laceró sus extremidades sin piedad. No obstante prosiguió al frente de la empresa y condujo a sus hombres hasta lugares más seguros. El esfuerzo fue sobrehumano y tras un épico retorno por la selva y montañas del místico Nepal, falleció en Katmandu, en junio de 1954. Hoy —concluyó— sus restos descansan aquí, al pie de los Andes, las amadas montañas de su Patria".

El doctor Magnani también relató las actividades como andinista del teniente primero Ibáñez. Citó sus 5 ascensiones al Aconcagua, al Cordón del Plata, Nevado, Tambillo, Tolosa, y cúspides de la Patagonia, Bolivia y los Alpes y mencionó las distinciones que logró: "Cóndor de Oro", "Guía" por la Escuela Nacional de Esquí y Alpinismo y "Legión de Honor" de Francia.

Integrantes de la comisión organizadora de este evento en su visita a este diario.

La XVI Jornada Notarial se iniciará el 14 en Mendoza

Del 14 al 17 de este mes se realizará en esta ciudad la XVI Jornada Notarial Argentina, con la asistencia de destacadas personalidades y estudiosos de las ciencias jurídicas y notariales de todo el país.

Con ese motivo visitaron LOS ANDES la presidente de la Comisión Organizadora de la XVI Jornada Notarial, escribana Elena Guevara de Guardiola y los miembros de comisión, escribanos Luis Pugni Fazano y Celia Crivelli de Arrambide.

Informaron que la apertura, plenario y mesa redonda, se llevarán a cabo en la sede del Colegio Notarial de Mendoza, Patricias Mendocinas 765, ciudad, en tanto que las sesiones de trabajo se cumplirán en el edificio de la ex Legislatura de la Provincia, Sarmiento y Patricias Mendocinas. Puntualizaron después que desde hace 30 años no se realizan jornadas similares en esta provincia, que han sido organizadas por el Colegio Notarial de Mendoza con el auspicio del Consejo Federal del Notariado Argentino.

El objeto de la reunión es contribuir al desarrollo de las investigaciones científicas en el campo jurídico-notarial, concretar un intercambio de sistemas y de técnicas notariales, de acuerdo a modernas concepciones, avances, criterios y procedimientos sobre el tema; fortalecer lazos de amistad entre el notariado argentino, etc. Afirmaron que Mendoza aspira, para la trascendencia de este acontecimiento notarial, lograr una comunión de ideales de perfeccionamiento, incidencia y coincidencia dentro del proceso socio-económico y jurídico de nuestro país, a la vez que mostrar las riquezas de la provincia, sus industrias, atractivos turísticos, etc.

Las resoluciones, ponencias y recomendaciones que surjan de esta jornada, constituirán un real aporte al derecho positivo argentino y servirán de fundamento a futuras legislaciones. El trabajo se realizará por medio de comisiones. En cuanto a la mesa redonda, versará sobre estos temas: "Mandato, mandato irrevocable, mandatos que subsisten aún después de la muerte del mandante; mandato destinado a ejecutarse después de la muerte del mandante, requisitos, artículos 1977, 1982 y 1983 y concordantes del Código Civil". En la mesa redonda podrán participar todos los inscriptos para esta jornada.

Simultáneamente con su realización, se ha preparado un programa social que abarca visitas a distintos lugares de la provincia, a establecimiento vitivinícola, almuerzos de camaradería; homenaje al general San Martín a tributarse en el Cerro de la Gloria el 17, aniversario de su muerte, etc.

En adhesión a esta jornada notorial, en el Museo de Arte Moderno se expondrán obras del pintor Fidel Roig Matons sobre al gesta sanmartiniana, mientras que el señor Jorge Osvaldo Milone expondrá un audiovisual en el microcine de la Municipalidad de la Capital, sobre el tema: "De la ley, de la música y del arte".

Temario de la Jornada

Tema 1: Donación de inmuebles, concepto, clases, acciones de colocación y reducción. Donaciones inoficiosas. Validez del título proveniente de la donación.

Tema 2: Cesión y renuncia de derechos hereditarios. Concepto. Sujetos que pueden realizarlas. Formas de los actos. Efectos.

Tema 3: Análsis y perfeccionamiento de las formas societarias para la explotación agropecuaria en el Derecho Positivo Argentino.

Tema 4: Penetración en los países organizados según el sistema latino por normas extraídas e inspiradas en el derecho estadounidense en materia de transmisión y constitución de derechos reales. Estudio comparativo y crítico del sistema estadounidense.

Como coordinadores de estos temas actuarán, respectivamente, los siguientes profesionales: doctor Luis J. Gómez Crovetto (San Juan); doctor Víctor Hugo Bressan (San Rafael) doctor Alvaro Gutiérrez Saldívar (Capital Federal) y doctor Enrique Filippini (Rosario).

Aclara el Gobierno una campaña de recaudación

La Dirección de Difusión de la Provincia amplió conceptos acerca de la divulgación que se viene realizando para que los contribuyentes regularicen el pago de sus tributos al Estado.

"Para una cabal comprensión del llamamiento —se expresa en el comunicado oficial— la población debe tomar conciencia de lo que significa estar al día en materia de imposiciones fiscales. Su aporte tiene por destino el bien común y general. Es una inversión cuya renta es el acceso de los niños a las escuelas, de la juventud a las universidades, del enfermo a los centros de salud, de los ancianos a la protección de los sistemas previsionales, de las familias a la vivienda digna y propia".

Se agrega que "en la medida en que el contribuyente sustrae su aporte, se resiente aquella renta, de la que toda la comunidad es titular. Debe entenderse también que la resistencia a pagar los impuestos no resuelve las dificultades individuales, sino que constituye una descapitalización, ya que impide la reinversión a cargo del agente natural que es el Estado, a través de lo que necesitamos para cubrir nuestras necesidades en materia de educación, salud, obras públicas, seguridad, y hasta de trabajo.

"El gobierno —añade el comunicado— no ignora que para cumplir sus obligaciones fiscales, muchas familias deben realizar, más que esfuerzos, verdaderos sacrificios. Sin embargo, la solución no es dejar de pagar. La solución consiste, precisamente, en sumarse al esfuerzo y restablecer el equilibrio financiero que venimos padeciendo como consecuencia de malas administraciones anteriores. Es el único camino y el más corto".

Entidades de bien público

Rotary Club de Fray Luis Beltrán — Realizará hoy su habitual reunión cena semanal, en el lugar de costumbre. Hablarán los señores Pedro Badín y Amadeo Ferrucci. La charla de clasificación estará a cargo del señor Francisco Mateo.

Club de Leones de General Gutiérrez. — En adhesión al Día del Niño el comité de damas del Club de Leones de General Gutiérrez, se hizo presente en las escuelas "José Albino Gutiérrez", "Juan Serú", "Leopoldo Zuloaga", "Juan Cornelio Moyano" y 12-D distribuyó golosinas a los alumnos que concurren a esos establecimiento.

Asuntos laborales

Delegación Regional Mendoza del Ministerio de Trabajo de la Nación. — Citó al señor Leandro Flores para que concurra a la Sección Accidentes de la repartición, San Martín 2160, ciudad, cualquier día hábil, de 7.30 a 13.30.

Actividades educativas en feria Chico's

La subsecretaría de Salud Pública, del Ministerio de Bienestar Social, ha dispuesto un programa de actividades a realizarse los días viernes, sábado y domingo de cada semana, en el stand que posee el Ministerio de Bienestar Social en la Feria Infantil Chico's.

Los mencionados días, a partir de las 17, se darán clases para niñas mayores de 13 años y madres sobre el cuidado del bebé. En la oportunidad, se efectuarán demostraciones prácticas de puericultura con muñecas a cargo del Departamento de Obstetricia.

A las 19, técnicos en saneamiento ambiental, harán demostraciones con equipos de desinsectación, usados en la lucha contra el Mal de Chagas, y simultáneamente, se exhibirán equipos de medición de la contaminación atmosférica.

A las 19.30, se ofrecerán clases sobre educación odontológica, incluyéndose en ellas el cepillado de dientes y cuidado de la dentadura, tarea a cargo del equipo de educación odontológica que contará con el auspicio del Círculo Odontológico de la Provincia.

Finalmente, a las 20.15, tendrá lugar una exhibición de cine para la salud, a cargo del Departamento de Educación para la Salud. Se estrenarán películas cedidas por la Secretaría de Salud Pública de la Nación, sobre "Saneamiento ambiental", "Cuando llega la enfermedad", "La rabia", "Vacunas", "Mal de Chagas", "Operativo Agua" y "Salud rural".

Inexplicable olvido de una montaña que nos identifica

La montaña debiera ser al mendocino lo que el mar al costero, y no es así. Hay una distancia que no se refiere a los kilómetros sino a una especie de falta de identidad respecto de lo que —valga la reptición— nos identifica. Sí, también somos trabajo, también somos viñedos, álamos, ríos y paisajes de llanura. Pero testigo de nuestros principales quehaceres es una cordillera a al que no conocemos en profundidad, a la que ocasionalmente nos acercamos, a la que no tratamos de desentrañar, a la que siempre se ha intentado promocionar con incontables planes de turismo que no prosperaron o que ni siquiera se empezaron.

Tratar de tornar en afirmaciones esa seguramente incompleta serie de "no", y de alguna manera eliminar los obstáculos que agudizan aquella distancia, es tarea que se propuso en su comienzo y que sostiene en la actualidad una etnidad que hace 30 años nació con el nombre de Asociación Mendocina de Andinismo y Esquí, y que hoy es AMAM, Asociación Mendocina de Actividades de Montaña.

La semana de festejo de los montañeses de la Provincia trajo hasta nuestra redacción a delegados ante ese organismo de segundo grado (AMAM es una asociación de asociaciones) el doctor Alfredo Eduardo Magnani, los señores Ezio Pezella y Horacio Lara, del Club de Esquí Cruz de Caña, y el señor Fernando Grajales, del Club Andinista Mendoza.

AMAN en el presente

Por cierto que la Asociación que los nuclea fue uno de los principales temas de la conversación que sostuvimos.

Esencialmente, es una institución con personería jurídica que aglutina entidades civiles y militares, particulares y oficiales, que tienen actividad de montaña, especialmente andinismo y esquí. Se unificaron para el logro de intereses comunes, todos ellos encaminados a desarrollar esos deportes y, aunque sea paulatinamente, alcanzar objetivos y proyectos básicos tales como la Escuela de Alta Montaña, el Centro Invernal y los transportes de alta montaña para zonas que carecen de caminos, todo ello, inicialmente, en el Circuito Turístico Nº 1 de la Provincia, es decir, Mendoza - Las Cuevas por Potrerillos.

Centro invernal

Aunque tales inquietudes serán motivo de futuros encuentros con este diario, los visitantes se explayaron en el análisis del Centro Invernal de la localidad Cruz de Caña, a 6 kilómetros antes de llegar a Puente del Inca.

El hoy de ese Centro son: cinco refugios de particulares e instituciones; un andarivel de 600 metros y un par de andariveles portátiles. Pues bien, AMAM, sin fines de lucro, pretende desarrollar la zona a nivel comercial de modo tal de reunir los recursos necesarios para salvar uno de los obstáculos de que hablábamos al comenzo, al financiar la práctica deportiva de los andinistas locales. No sólo el esquí, sino también el andinismo resultan sumamente onerosos por los equipos que se estiman indispensables, y es convencimiento de la Asociación que deben ser instituciones privadas, con respalde estatal, las que tienen que hacerse cargo organizadamente de la situación.

Como factor importante de ese desarrollo zonal que proponen, se mencionó la necesidad de una aerosilla, más allá de los 600 metros actuales, que accedería por su ubicación a canchas de magnífica factura con nieve suficiente como para practicar el deporte desde junio a octubre, aunque no se haya acumulado nieve en la base del cerro, como sucede en la presente temporada, en que por falta de ella los 600 metros resultan insuficientes.

Estiman que la aerosilla no sólo significaría un aporte a los interesados por la actividad, sino al turismo en general pues, incluso, desde la cumbre se apreciaría el Aconcagua.

¿Por qué el montañismo?

Aunque cada individuo encuentre en el montanismo sus propias motivaciones, los visitantes coincidieron en que existe una explicación válida para todos, hombres y mujeres.

"El primer móvil —explicó uno de ellos— fue la curiosidad, que data de la infancia. Quería saber que sabía detrás de lo que veían mis ojos. Otra, el placer del deporte en sí mismo; trepar, vencer las dificultades. También hay un poco de primitivismo en todo esto: el hombre, habitualmente rodeado de comodidades, entra de pronto en un ambiente inhóspito, salvaje, primitivo. Es como tomar contacto con los hombres primeros; es valerse por uno mismo, es subsistir en una lucha desigual con la naturaleza; es un reto".

Tampoco quedó de lado el placer del éxito, la paz de la cosa realizada que sobreviene con el descenso: "Es un ejercicio maravilloso, aprende el hombre a organizarse y en alguna medida la montaña es una escuela de vida. Y algo fundamental: el ser humano, como prójimo, recobra la importancia que tiene, se descubre su verdadera dimensión, la solidaridad reina en sus acciones, nacen relaciones que no mueren luego de la experiencia y no hay lugar para el disgusto".

Integrantes de la Asociación Mendocina de Actividades de Montaña (AMAM): acortar la distancia entre el provinciano y sus cerros.

Reunión de ex alumnas de María Auxiliadora

El domingo próximo, a las 10.30, efectuarán una reunión de ex alumnas universitarias de María Auxiliadora, en el local de calle 25 de Mayo 1466, de la ciudad.

En la oportunidad se considerarán aspectos relacionados con el encuentro a efectuarse el 17 del corriente mes en la ciudad de San Juan.

Para mayores informes, las interesadas podrán dirigirse a la asesora, hermana Margarita Garnero, teléfono 214095.

Concursos en Ciencias Políticas

La Facultad de Ciencias Políticas y Sociales de la Universidad Nacional de Cuyo ha llamado a concurso rápido de méritos, antecedentes, aptitudes pedagógicas, títulos, trabajo y oposición para la provisión en forma interina hasta el 31 de marzo de 1977, de los siguientes cargos: uno de profesor titular para la cátedra de Sociología General; uno de profesor adjunto para Sociología General; uno de profesor titular para Matemáticas; uno de profesor titular para Meteorología y Técnica de la Investigación Científica, uno de profesor titular para Administración General y Teoría de la Organización; uno de profesor adjunto para Fundamentos de las Ciencias Políticas, Sociales y Administrativas; uno para jefe de trabajos prácticos para Fundamentos de las Ciencias Políticas Sociales y Administrativas.

Las inscripciones se recibirán diariamente hasta el lunes próximo, a las 12, en horario de 8 a 12.

Actividad educacional

Suplencias en la enseñanza media

Diversos establecimientos educacionales secundarios de la provincia informaron sobre el ofrecimiento de las siguientes suplencias:

—Escuela de Bachillerato B-T 8, de Junín: hoy, a las 11, ofrecerá ocho horas de Comunicaciones, Radio y TV, de 6º año.

—Escuela Nº 4 B-M "José Vicente Zapata": El lunes, a las 8.30, cinco horas de Matemática de 1º año; cuatro horas de Matemática de 4 año; y tres horas de Matemática de 5º año. Y a las 10, dos horas de Botánica, interinas.

—ENET Nº 1 "Ingeniero Pablo Nogués": hoy, a las 10, se ofrecerán tres horas de Inglés de 2º año, turno tarde, interinas; y dos horas de Geografía, de 1º año, turno tarde, interinas.

—Escuela B-M Nº 9 "Laureana Ferrari de Olazábal", de Luján: el 9, a las 11, ofrecerá tres horas de Dibujo.

—ENET Nº 1 de Palmira, a las 19, ofrecerá seis horas de Matemáticas y 12 horas de Educación Física.

Remplazos en la enseñanza común

Sobre el ofrecimiento de remplazos informaron los siguientes establecimientos educacionales:

—Escuela Nº 8 "José Federico Moreno": la inspectora técnica de la Seccional B, ofrecerá un cargo de vicedirectora hoy, a las 12.

—Escuela Nº 13-D, de Las Heras: ofrecerá dos cargos de maestra de grado, hoy, a las 10.

—Escuela Nº 153 "Juan Cornelio Moyano", de Maipú: hoy, a las 11, sin límite de puntaje, un cargo en turno intermedio.

—Escuela Nº 32, del Barrio San Martín: hoy, a las 10, un cargo a partir de 18 puntos, turno mañana.

—Escuela Nº 72 "Petroleros Argentinos", de Godoy Cruz: hoy, a las 10, un cargo desde 27,540 puntos.

—Escuela Nº 411 "9 de Julio", de Chilecito, San Carlos: hoy, a las 14, un cargo en la enseñanza común.

—Escuela Nº 6 "Bartolomé Mitre", de Capital: hoy, a las 10, un cargo desde 17,030 puntos, turno mañana.

—Escuela Nº 159 "Procesa Sarmiento", de Coquimbito, Maipú: hoy, a las 10, un cargo en jardín de infantes a maestras con estudios sistemáticos, experiencia o cursillo.

—Escuela Nº 69 "Fragata Sarmiento", de Godoy Cruz: hoy, a las 9, un cargo a partir de 9,999 puntos.

—Escuela Nº 113 "Granaderos de San Martín", de Rodeo de la Cruz: hoy, a las 11, un cargo turno intermedio, desde 13,825 puntos.

—Escuela N 209 "Pedro Pascual Rodríguez", de Ugarteche, Luján: hoy, a las 10, un cargo en la enseñanza común.

—Escuela Nº 8-D "Dr. Ernesto Matons", de San Martín: hoy, a las 11, un cargo de maestra de grado.

—Escuela Nº 307 "Santa Rosa de Lima", de Santa Rosa: ofrece hoy, a las 14, un cargo sin puntaje.

—Escuela Nº 254 "Ricardo Alfredo Day", de Junín: hoy, a las 11.30, un cargo turno mañana, con 13,060 puntos.

—Escuela "Edmundo D'Amicis": hoy, a las 9.30, un cargo a partir de 11,500 puntos, turno tarde.

—Escuela Nº 359 "Ana María Steindl", de Tunuyán, hoy, a las 13, un cargo en la enseñanza común.

Supervisión Seccional de Escuelas Nacionales de Mendoza.— Comunicó que han sido transferidos los fondos correspondientes a los haberes del personal titular por el mes de julio. Las escuelas del Gran Mendoza podrán retirar las planillas hoy, a partir de las 9.30.

Instituto Avellaneda.— El lunes, a las 9, en San Martín 1154 de Godoy Cruz, se ofrecerán 3 horas de Química y Mineralogía de 3er. año y 3 horas de Química Orgánica, de 4º año diurno; a las 20.30 se ofrecerán 3 horas de Francés de 4º año, 3 horas de Francés de 5º año, 4 horas de Inglés de 2º año, 3 horas de Inglés de 5º año y 3 horas de Matemática Financiera de 5º año comercial nocturno.

Instituto Pedagógico del Oeste.— Se ofrecerá, en Lavalle 393 de ciudad, un remplazo de 6 horas de Francés del ciclo Bachillerato, y 6 horas titulares de Física, también del ciclo bachillerato. Los interesados deberán presentarse de 8 a 12.

Instituto "Nuestra Sra. del Rosario de Pompeya".— Llamó a concurso de antecedentes para cubrir una cátedra de Francés de 5º año (4 horas semanales). Los interesados pueden inscribirse hoy y mañana, de 9 a 12 y 16 a 20, en Patricias Mendocinas 3331.

Escuela "Presidente Derqui", Costa de Araujo.— Hoy, a las 10, ofrecerá un agasajo a los alumnos, consistente en función de títeres, magia y juegos recreativos.

Asociación Maestros Lainez.— Está abierta la inscripción para los cursos de Juguetería y Trabajos en hilo sisal, que se dictarán los sábados de 10 a 12 en Morón 298, a cargo de la señorita Elvira Salguero Torres. El sábado, de 16 a 17, se hará la inscripción para los cursos de perfeccionamiento docente que se dictarán en la escuela "Josefa Capdevila" del departamento San Martín. Finalmente comunicó a los miembros de la comisión directiva que la reunión mensual se hará el 14, a las 16.

Entidades científicas

Sociedad de Tisiología y Patología del Torax. — Esta entidad y el Ateneo del Hospital del Tórax "José Néstor Lencinas", informaron que mañana disertará el doctor Ramírez Izaguirre sobre el tema "Afecciones respiratorias altas". Con esta conferencia se inicia la segunda mitad del "Primer curso de patología del torax", para graduados.

Pagos del Instituto Becario

El Instituto Becario, dependiente del Ministerio de Cultura y Educación, informó que hoy comenzará a pagar los beneficios correspondientes a los becados de 1975.

Los beneficiarios del Gran Mendoza (Capital, Las Heras, Guaymallén y Godoy Cruz) deberán concurrir a la sede del organismo, Garibaldi 267, ciudad, de 8 a 13.

Asimismo informó que los tesoreros de las municipalidades restantes, deberán retirar del Instituto Becario, a la brevedad, las planillas de pago y cheques correspondientes a los becados de sus respectivos departamentos.

Disertación en la Universidad del Aconcagua

En la Facultad de Economía y Ciencias Comerciales, dependiente de la Universidad del Aconcagua, disertará el próximo lunes, a las 19.30 el contador público nacional Armando Bacha, sobre el tema: "Presentación de estados contables".

La conferencia ha sido organizada por la mencionada casa de estudios en colaboración con el Consejo Profesional de Ciencias Económicas de Mendoza y tendrá lugar en Catamarca 147, ciudad.

Una charla ofrecerá hoy un sacerdote

Hoy, a las 21, en el Colegio de los Hermanos Maristas, hablará el padre Ramiro Sáenz.

El tema que el sacerdote tratará en la oportunidad, es le siguiente: "¿En qué mundo vivirán nuestros hijos?".

El acto ha sido organizado por la Asociación de Profesionales de Acción Católica de la Arquidiócesis de Mendoza.

Durante el acto realizado en la gerencia de la casa de crédito

Un convenio con el Banco de la Nación firmó FAECAPP

Un convenio de prestación de servicios firmaron el Banco de la Nación Argentina y la Federación Argentina de Entidades Civiles que Agrupan al Personal Policial.

Por el documento el banco se constituye en ente recaudador, en todo el país, de los recursos que, por planes de vivienda, percibe la entidad policial.

En tal sentido FAECAPP entregará a cada preadjudicatario de sus proyectos de vivienda, una chequera con la que se deberán efectuar los pagos mensuales en la sucursal del banco que corresponda.

Por el Banco de la Nación estuvieron presentes el gerente de la Sucursal Mendoza, señor Rodolfo Michell; los subgerentes, señores Pedro E. García y Rubén Abel Plaza y el contador, señor Eloy Lluch. Por FAECAPP concurrieron el presidente, señor Celestino Secchi; el secretario general, señor Carmelo Muñoz, y el tesorero, señor Arnaldo Matías Martínez.

En la ocasión se puso de manifiesto la importancia del convenio que permitirá un mejor control financiero a la entidad policial y a la vez agilizará el pago de los preadjudicatarios.

En Buenos Aires

Según se informó, hoy, a las 16, los dirigentes de FAECAPP se reunirán con el presidente del Banco Hipotecario Nacional y secretario de Vivienda y Urbanismo de la Nación, arquitecto Vázquez Llona.

En la reunión, que se realizará en la casa matriz del Banco, en Buenos Aires, informarán al funcionario sobre los distintos planes de vivienda que proyecta FAECAPP.

Sobre maniobras con cheques se advirtió

La Delegación Regional Mendoza del Ministerio de Trabajo de la Nación advirtió al público y al comercio en general sobre maniobras con cheques oficiales contra la casa matriz del Banco de Mendoza de las cuentas de la ex Dirección Provincial del Trabajo, con los siguientes números: 001-90.404-3; 001-90.405-1; 001-90.365-3; 001-91.091-4 y 001-91.165-1 y del Banco de Previsión Social, casa matriz, número 120.

Con los cheques se han efectuado maniobras de falsificación de firmas utilizando las chequeras del organismo.

Día del Ingeniero Agrónomo

Uno de los máximos próceres de nuestra nacionalidad, Don Manuel Joaquín del Corazón de Jesús Belgrano, Bachiller en Leyes recibido en la Universidad de Valladolid en 1793, trajo del viejo continente entre otras extraordinarias inquietudes un enorme caudal de ideas para "el adelanto agrícola y sacar de la desdicha y de la miseria a miles de pobladores"; en 1796 propone a la Junta crear una Escuela de Agricultura sin resultado alguno a pesar de las justas razones invocadas.

Durante el largo período de la emancipación y organización nacional, grandes problemas impidieron seguramente a los constructores del país ocuparse de la educación agropecuaria; aún así ello no fue obstáculo para que el gobierno de Mendoza créase el 10 de agosto de 1853 la Quinta Normal, cuya dirección se confiara al eminente ingeniero francés Miguel Amado Pouget. A él corresponde el mérito de visionario diversificador de la primitiva agricultura lugareña; incorporó gran cantidad de especies y variedades florales y forestales exóticas y sobre todo le cabe el aporte altamente significativo que constituyó la introducción de los cepajes europeos creadores de nobles vinos. La quinta se extingue por cuestiones económicas y al final Pouget, es arbitrariamente destituido.

Otro de los primeros capítulos de la historia de la enseñanza agraria en la Argentina fue terriblemente ingrato; la Escuela Práctica de Agricultura de Santa Catalina fundada en 1868, debió ser clausurada a años después de precario funcionamiento por falta de apoyo y de alumnos. Felizmente, la comprensión abrirá las puertas a la ciencia ante la perseverancia del primer ingeniero agrónomo argentino, don Eduardo Olivera, quien cumplidos sus estudios en la Escuela de Agricultura de Grignon, Francia, perseveró ante el gobierno de la Provincia de Buenos Aires hasta lograr la creación del Instituto Superior de Agronomía y Veterinaria de Santa Catalina. Los cursos se inauguran solemnemente con la presencia del Presidente de la Nación, General Don Julio A. Roca, del gobernador de Buenos Aires doctor Rocha y su ministro el doctor Mariano Demaría. Era el 6 de agosto de 1883.

Demaría es el auténtico propulsor del nuevo instituto; empeñado en incorporar al país la ciencia y la técnica agraria europea que pasaba entonces por unos de los períodos de mayor esplendor, contrató un cuerpo de profesores entre los que se encontraba el ingeniero agrónomo Gustavo André, egresado de la Universidad de Lovaina, Bélgica, a quien por su especial talento se le encomienda la dirección de la enseñanza.

Una vez consolidado el Instituto, André se retira para dedicarse a actividades privadas profesionales, destacándose su participación en las obras de irrigación del Río Colorado, las Colonias de Gualeguaychú y la colonización en esta provincia

Ing. Esteban Popón

en Santa Blanca, con la perforación del primer surgente, y en el departamento de Lavalle creando las hoy prósperas zonas rurales.

En base al Instituto de Santa Catalina, fúndase en 1906 la Facultad de Agronomía y Veterinaria de La Plata, y en 1908 la Facultad homónima de la Universidad Nacional de Buenos Aires. El tercer centro nacional de estudios superiores agronómicos es la actual Facultad de Ciencias Agrarias, que nace en 1939 con la creación de la Universidad Nacional de Cuyo. La memoración del 93º aniversario de la implantación de los estudios superiores agronómicos en el país conduce a sintetizar algunas reflexiones.

El profesional y la producción. — Es posible que el ingeniero agrónomo todavía no se haya adentrado suficientemente en el complejo técnico económico determinante del desarrollo de la producción; con alguna frecuencia se lo requiere en el meritorio asesoramiento o el fundado informe pericial, los que no siempre abren cauces a la capacidad creativa; se evidencia así mismo el permanente accionar de numerosos productores progresistas, que acusan en sus bien planeadas explotaciones envidiables rendimientos cuali y cuantitativos, donde la contribución de la agronomía tiene directa o indirectamente indiscutible influencia.

Tratando de actualizar las interrelaciones impuestas por el avance de la ciencia y de la técnica, parece ser llegado el momento de acentuar la evolución de las mentalidades recíprocas de productor rural y de profesional, aplicando especialmente este último un nuevo sentido a su carrera; ni el sector agrario se podría aislar del resto de las actividades económicas vinculadas a la industria, al comercio y a los servicios, ni el ingeniero agrónomo podrá desligarse de la conjunción con todos los sectores; ello conduce a ubicar la función profesional en una escuela que le permita ejercer una agronomía auténtica, idónea para vitalizar la actividad productiva acorde con normas de la tecnología moderna.

Es evidente que el país asistió a una economía agraria baja en términos de productividad; de la producción "preciosista" para satisfacer la sociedad de confort, pásase a la producción y distribución masiva simplificando el camino para llegar a numerosos y extendidos mercados. Hoy se requieren alimentos que ahorren tiempo al ama de casa, a cuya modalidad habrían de adaptarse la variedades y los procesos de producción de materias primas; grandes volúmenes de cereales y oleaginosos no se utilizan ahora como alimentos humanos de base vegetal sino que se aplican a la producción de carne, pollo, leche y huevos, aumentando el consumo de proteínas de origen animal, de mayor calidad. En producción, habría que amoldarse a conceptos tales como el de kilos de carbohidratos por hectárea; de materia seca, de proteínas, de aceites o de vitaminas por unidad de área, vale decir atributos generadores de calidad.

Educación profesional. — Reconocido el preponderante rol que las casas de altos Estudios Agronómicos cumplen en el desarrollo del agro deben considerarse dignos de atención los aspectos inherentes a un contexto educacional realista y actualizado, resultando oportuno centrar la revisión en lineamientos que conduzcan al logro de objetivos de trascendencia:

a) Recursos naturales; el conocimiento del suelo y de su manejo para preservarlo como recurso natural, y el uso del agua, factor primordial y básico del desarrollo agrario.

b) Producción agropecuaria; el pleno tratamiento de las disciplinas que la determinan: genética, mejoramiento, bioquímica, fertilización, sanidad, riego mecanización, post cosecha, economía y comercialización.

c) Recursos humanos con una formación integral para participar responsablemente en la totalidadd del ciclo productivo y que haga factible el debido aprovechamiento profesional. Decidir la etapa de estudios cuaternarios o de postgrado, estimulando el perfeccionamiento en las múltiples especializaciones del saber agronómico, cuyo cumplimiento exigirá la profundización y extensión de la investigación y experimentación concretándolas hacia la expansión de la vida regional.

Al momento de definir una política educativa para el área universitaria —que todavía no se ha expuesto— y al asignarle los recursos financieros, se espera que al menos en el sector agropecuario, la mirada no se detenga en el limitado horizonte de la pampa húmeda, proyectándola hacia la vastedad de la árida y semiárida, planificandosela equilibradamente y en conjunto porque al final el país es sólo uno.

Cena de camaradería

Con motivo de festejarse en la fecha el "Día del Ingeniero Agrónomo", se realizará una cena de camaradería a las 21.30 en las instalaciones del Mendoza Tenis Club, organizada por el centro que agrupa a esos profesionales.

Las tarjetas pueden solicitarse hasta hoy, a las 20, en calle 9 de Julio 1589, 1er. piso, oficina 5, de ciudad.

Durante el acto cumplido ayer, con la presencia del subsecretario de Salud Pública de la Provincia.

Nuevo director del Hospital El Sauce

Fue puesto en funciones ayer el nuevo director del hospital Neuropsiquiátrico de El Sauce el doctor Jorge Nazar. Cumplió ese acto el subsecretario de Salud Publica de la Provincia, doctor Gerónimo Cañas.

En la ceremonia también estuvieron el ex director, teniente 1º médico psiquiatra, José Santiago Di Bari; el administrador del hospital, que estuvo a cargo interinamente de la dirección, señor Nicolás Fragapane, directores de otros nosocomios, funcionarios, familiares y amigos del nuevo titular.

En primer término se dio lectura al decreto Nº 1431, por el cual se nombra al doctor Nazar. El subsecretario de Salud Publiaca lo dejó después en posesion del cargo y agradeció seguidamente al director saliente la colaboración prestada en esta primera etapa del gobierno de las Fuerzas Armadas. Dirigiéndose al doctor Nazar señaló que hablar de él "no era necesario, ya que todos en el hospital lo conocen, por su anterior gestión".

Más adelante, habló el nuevo director. Agradeció la confianza que las autoridades provinciales han depositado en él, al reincorporarlo en la difícil misión que implica la conducción de la recuperación de los enfermos psíquicos. "Aquí me hice médico —afirmó—, aquí me hice psiquiatra. Este hospital está muy ligado a mí. Pretendo llevar a esta institución al nivel que tuvo en el orden nacional e internacional en otra época". Acotó que el "único propósito que lo indujo a aceptar el cargo, es el de trabajar con todos los enfermos. El trabajo que se realiza en beneficio de los pacientes, es lo que justifica la presencia de los médicos psiquiatras en este lugar. Debemos cumplir al máximo con la función social y comunitaria que la medicina implica y nos obliga como médicos, concluyó.

Despues habló brevemente el director saliente. Manifestó que "estaba satisfecho con la misión cumplida en esta primera etapa del gobierno de las Fuerzas Armadas. Deseo éxitos al doctor Nazar en la gestión que hoy inicia. Personalmente —dijo— creo haber dejado bien a las Fuerzas Armadas, que fueron quienes me asignaron la función en que me desempeñé".

Finalmente, el subsecretario de Salud Pública y los doctores Nazar y Di Bari recibieron el saludo de los presentes y del personal del hospital.

Documentos extraviados a disposición de sus dueños

Documentos que se encuentran a disposición de sus dueños en el Departamento Relaciones Policiales, Jefatura Central de Policía, Patricias Mendocinas 930, Ciudad. Pueden ser retirados en el término de 10 días, a partir de la fecha. En caso contrario serán remitidos al Registro Nacional de las Personas o al lugar de emisión:

Guillermo Genaro Domínguez; Luis Dell'Ali, María Claudia Dorador, María Luisa De Faveri, Liliana Mónica Díaz, Roberto Hugo Dávila, Celestina F. Duin de Ledezma, Jorge Luis De la Cuesta, Diego Antonio Domínguez, Marcos Ramón Díaz, Carlos Francisco Drvar, Miguel Angel Dutto, Marta Graciela Delgado, Mabel Olga Díaz, Margarita Dinatale, Jesús Gonzalo Díz, Horacio Antonio Dies, José Pedro Dalvit, Pascual Oscar Díaz, Elba Rosa Dinatale, Juan Luis Domínguez, Roberto Horacio Delgadino, Pedro Gabriel Domínguez, Victoria Esther Díaz, Enrique Raúl Duperut, Osvaldo Francisco Diamico, Oscar Alberto Domínguez, Delia Margarita Díaz, Carlos Alberto Orihuela Díaz, Oscar Alfredo Díaz, Juana López de Díaz, Claudia Marina Diehl, Fernando Humberto D'Amelio, Oscar Raúl Antonio Di Paolo, José D'Alessandro, Manuel Vicente Domínguez, Patricia Alejandra Delbono, Juan Luis Domínguez, Eulogio de la Fuente, Francisco Vicente Díaz, Roberto Donato De Stéfano, Rubén Osvaldo Dimarco, Silvia Nidia Donoso, Floro Nicolás Díaz, Liliana Mabel Domínguez, Guillermo Nicanor Díaz, Liliana Elida Hermelinda Dabián, Gladys Sonia de los Dolores, Osvaldo De la Rosa, Alberto Osvaldo Espinosa, Omar Heriberto Estevez, Bienvenido Juan Escudero, Juan Carlos Epifanio, Margarita María Escala Candon, Héctor Ernesto Escobar González, Francisco Escalante, Ana María Espósito, César Italo Espeche, Irma Magdalena Estrella, Alfredo Antonio Escudero, Enrique Walter Espina, Guillermo Nicolás Estefan, Víctor Hugo Estay, Francisca Elvira, Rodolfo Gregorio Espinosa, Norberto Raúl Echevarría, Vicente Faustino Escudero, Isabel Beatriz Elizondo, Elena Mónica Estrella, Enrique Humberto Escobar, Ricardo Jacinto Escañuela, Marcelo Eduardo Ettolitre, Josefina Rita Escudero, y Ramón Angel Echeverri.

Asamblea de la cooperativa "Dr. Adolfo Calle"

Una asamblea general extraordinaria realizará el 22 del corriente, la Cooperativa de Vivienda y Consumo "Dr. Adolfo Calle" Ltda. Tendrá lugar en la sede del Círculo de Periodistas, en la calle Godoy Cruz 166 de esta ciudad, a partir de las 10, para considerar el siguiente orden del día: 1º) Designación de dos socios asambleístas para la firma del acta. 2º) Estado del juicio de escrituración en tribunales de San Luis. 3º) Estado del Expediente 24.598-75 del Banco Hipotecario Nacional. 4º) Situación de cada socio y preadjudicatario al 31 de julio de 1976. 5º) Inversiones realizadas al 31 de julio de 1976. 6º) Amortización total del préstamo del Banco de Mendoza. 7º) Nómina de preadjudicatarios: a) Viviendas individuales: b) Departamentos de tres dormitorios; c) Departamentos de dos dormitorios. 8º) Ofrecimiento del barrio en Las Heras. 9º) Cuota mensual desde setiembre de 1976. 10º) Aplicación del sistema administrativo a partir del ejercicio en curso.

Reunión anual de ex alumnos de Don Bosco

La Dirección de la Escuela Vitivinícola Don Bosco y el Centro de Exalumnos de ese instituto, han preparado la fiesta anual de los exalumnos del colegio, que se realizará en Rodeo del Medio el 15 de este mes.

La reunión, tal cual se ha informado, tendrá carácter de adhesión a la obra de Don Bosco, al celebrarse el centenario de la llegada de los salesianos a la Argentina y al 75º aniversario de la Escuela Vitivinícola de Rodeo del Medio.

El programa que se cumplirá en la ocasión, es el siguiente: a las 11.30, concentración frente al santuario de María Auxiliadora; a las 12, misa de acción de gracias y a las 13, almuerzo de camaradería.

Las tarjetas para el almuerzo están a disposición de los interesados en la librería de la escuela, hasta el 13, inclusive.

Sin variantes en el Mercado de Vinos local

Los precios que determina la comisión del Mercado de Vinos local no sufrieron variantes. Se mantienen en $ 1.550 por hectolitro para los tintos expedición; $ 1.270 para los criollos y $ 1.600 para los blancos de uvas blancas. Los mismos están referidos a cuotas vigentes de prorrateo.

En cambio los promedios logrados por 65 contratos registrados ayer y que comprenden operaciones concertadas en los últimos 30 días fueron los siguientes: tintos, $ 1.595,02 por hectolitro; criollos y claretes: $ 1.133,92 y blancos: $ 1.228,23; estos valores incluyen a vinos de la cosecha 1976.

El edificio de la Escuela Quintana está en construcción

Se halla en construcción el edificio para la escuela Nº 2 "Presidente Quintana", de esta capital, en el mismo sitio donde estuvo emplazada la anterior sede, es decir, Belgrano y San Lorenzo de ciudad.

El proyecto de la obra contempla una superficie cubierta de 1.267,50 metros cuadrados y corresponde a la escuela urbana tipo 74 C. Es de dos plantas, diseñado para ser ubicado en terrenos urbanos que forman esquina, de relativa amplitud, que permitan ubicar el edificio con sus cuatro lados libres.

Se ha prestado especial atención a mejorar el confort y control climático de la escuela, para lo cual se ha dispuesto un patio cubierto central de doble altura, al que se vinculan todas las dependencias en las dos plantas, de modo que la totalidad de las actividades escolares puedan realizarse protegidas de los rigores climáticos.

Además del patio cubierto para uso múltiple, el proyecto prevé dependencias para enseñanza consistentes en 10 aulas comunes, una de ellas destinada a taller, un aula de música, un aula para jardín de infantes, con pequeña cocina, sanitarios y patio separado, sanitarios generales en dos grupos para niñas y varones en ambas plantas.

También se ha previsto una oficina para dirección, una sala para docentes con depósito de material didáctico, antesala para biblioteca y usos varios y sanitarios para el personal.

También contempla el proyecto una cocina equipada para la copa de leche escolar y, en caso necesario, para atender las necesidades de un comedor escolar y un depósito general. Asimismo tendrá patio de ceremonias, cancha de deportes y vivienda para encargado.

La escuela será construída en dos etapas y no impedirá el dictado de clases. El monto total asciende a $ 80.830.000, habiéndose ejecutado hasta el momento, desde el 19 de mayo que comenzó la construcción, un 4% de la misma. Para su terminación se ha previsto un plazo de 20 meses; 17 meses para la primera etapa y tres meses para la segunda.

Presumiblemente, de continuar a un ritmo normal la ejecución de la obra, la primera estaría concluida para fines de 1977 y la segunda en el año 1978.

Gremiales

Sindicato del Personal de Obras Sanitarias de la Nación. — La comisión directiva de la entidad agasajará mañana, desde las 15.30, a los hijos de los agentes de la empresa, con motivo del "Día del Niño". En las instalaciones del Club de Benegas, se realizarán distintos actos.

También mañana, desde las 9, se trasladará a niños de Potrerillos hasta la ciudad para que visiten lugares de interés.

Cincuenta becas para el comedor universitario

Hasta el próximo sábado, de 9 a 14, se reciben en la secretaría del Hogar y Club Universitarios las solicitudes para optar a las becas de comedor, para almuerzo únicamente, instituidas por el rector interventor en la Universidad Nacional de Cuyo y destinadas a alumnos regulares de facultades y escuelas superiores de la Universidad.

Las 50 becas instituidas tendrán una duración de 5 meses, a partir del 1º de agosto último, y su monto mensual asciende a la suma de $ 1.750.00. Una comisión especialmente designada seleccionará a los postulantes, teniendo en cuenca prioritariamente su situación económica.

Necrología

Francisco Mario Díaz. — A los 72 años de edad ha fallecido en nuestra ciudad el señor Francisco Mario Díaz, conocida figura en los medios bancario y deportivo de Mendoza.

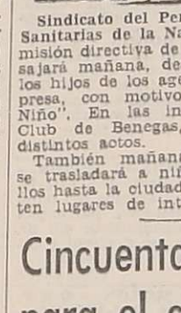

Se inició en la Sucursal Mendoza del Banco de la Nación Argentina, entidad en que prestó servicios a lo largo de varios años llegando a ocupar el cargo de gerente, funciones que dejó para acogerse a los beneficios de la jubilación.

Su afición por el deporte lo llevó a participar como remero y nadador en diversas competencias provinciales e interprovinciales, en representación del Club Mendoza de Regatas, entidad de la que fue miembro de la comisión directiva y delegado de natación y remo. Desempeñando estos cargos concurrió con diversas delegaciones del club a distintos lugares del país.

También colaboró con el Centro de Jubilados Bancarios, del que fue presidente y representante en diversas ocasiones. En la actividad privada ejerció como gerente apoderado de una importante firma siderúrgica de Mendoza.

Alertan sobre la realización de encuestas

La jefatura de Policía alertó a la población sobre la realización de encuestas por particulares no autorizados, mediante un comunicado que señala:

"El Jefe de Policía de la Provincia, en conocimiento de que personas solas o en grupos, realizan diversas encuestas o censos, informa a la población que se ha comprobado que aquellos en algunos casos pertenecen a organismos oficiales en cumplimiento de trabajos ordenados por sus respectivos organismos, pero en otros casos esas consultas no han sido dispuestas por ninguna dependencia de gobierno o privada autorizada.

"Ante tal situación, sugiere a lo población que en caso de presentarse personas para realizar consultas, encuestas, o requerir cualquier dato de opinión general, situación familiar o que de algún modo presente las características de una investigación o compulsa, previo al suministro de los datos requeridos, se le exija a la persona o grupo, la presentación de sus datos personales, mediante documentación, como así también, las credenciales respectivas como funcionario público o empleado de empresas autorizadas, incluyendo número de telégono; siendo mejor aún que de los mismos la persona entrevistada tome nota escrita llamando de inmediato a Jefatura de Policía, Departamento de Relaciones Policiales Nº 242288, dando al mismo todos los datos suministrados por el encuestador".

El sábado no habrá vuelos comerciales

Con motivo de efectuarse reparaciones en la pista del aeropuerto El Plumerillo, el sábado no habrá vuelos comerciales durante toda la jornada.

Mercado de Valores

El Mercado de Valores de Mendoza operó por un monto de $ 9.066.645,80 con los siguientes cierres: V.N.A. 2ª serie, $ 1.729,70; V.N.A. 3ª serie $ 566,50; V.N.A. 4ª serie pesos 361,60 y V.N.A. 4ª, 2ª emisión, $ 247,40.

Cursos de doctorado se dictarán en la Facultad de Ciencias Jurídicas

En la Facultad de Ciencias Jurídicas y Sociales de la Universidad de Mendoza comenzarán el 21 de este mes los cursos de doctorado correspondientes al segundo semestre. Estarán a cargo de los doctores Osvaldo José Lima y Alejandro Guillermo Baro.

El seminario que dictará el doctor Lima se referirá al tema "El contrato de trabajo", y el doctor Baro versará sobre "Vigencia económico-social de la legislación concursal".

Los aspirantes a participar en estos seminarios podrán inscribirse en la sede de la facultad Diagonal Dag Hammarkjöld 750 hasta el 20 de este mes, de lunes a viernes, de 16 a 20.

Los profesionales

Conocida es la trayectoria de los profesionales que tendrán a su cargo el dictado de las clases de los cursos de doctorado. El doctor Osvaldo José Lima es abogado y doctor en Derecho y Ciencias Sociales, recibido en la Facultad de Derecho de la Universidad Nacional de Buenos Aires. Su tesis versó sobre "Las convenciones colectivas de trabajo como fuente de derecho", rendida en 1956. Ha sido juez del Quinto Juzgado en lo Civil, Comercial y Minas y titular de la Segunda Cámara de ese fuero. Desde 1962 ejerce en forma activa su profesión de abogado y es asesor de importantes empresas de nuestro medio.

Dr. Osvaldo José Lima

Fue subsecretario de Gobierno entre 1965 y 1966. También ex profesor titular por concurso de Derecho del Trabajo y de la Seguridad Social en las Facultades de Ciencias Políticas y Sociales y de Ciencias Económicas de la Universidad Nacional de Cuyo. Renunció a la segunda de esas cátedras en 1974 con motivo de la sanción de la Ley Universitaria que declaró en comisión la designación de los profesores.

Ha intervenido en congresos nacionales e internacionales, desempeñándose como relator y miembro del cuerpo directivo de algunos de ellos. Fue presidente de las Primeras Jornadas de Derecho del Trabajo y Seguridad Social realizadas en Buenos Aires Aires en 1970, convocadas por la Asociación de Derecho del Trabajo de Buenos Aires.

Ha dictado una serie de conferencias y cursos sobre su especialidad y es autor de varios artículos y estudios publicados en revistas nacionales y extranjeras.

Por su parte, el doctor Alejandro Guillermo Baro recibió sus títulos de abogado y doctor en Derecho y Ciencias Sociales en la Universidad Nacional de Córdoba. El examen de su tesis le valió el premio por "Alto Mérito" con recomendación de publicación por cuenta de la facultad de su tesis doctoral sobre "Hacia un Instituto Nacional Regulador de Empresas Concursales", otorgado por el Tribunal de Tesis de esa casa de estudios, integrado por los profesores Francisco Quintana Ferreyra, Héctor Cámara y Juan José de Arteaga.

Dr. Alejandro G. Baro

El doctor Baro ha ejercido libremente su profesión con estudios de especialización en Derecho Mercantil y asesoramiento jurídico de empresas.

Como docente se ha desempeñado en el dictado de los cursos de doctorado de la Facultad de Ciencias Jurídicas y Sociales de la Universidad de Mendoza.

Asimismo, es autor de numerosos estudios y publicaciones sobre temas de su especialidad. Ha asistido a congresos, jornadas y conferencias y también a sesiones de estudio de las reformas proyectadas a la Ley de Quiebras organizadas por la Cámara de Sociedades Anónimas de Buenos Aires.

Plan de Turismo Social para Río Tercero

El plan implementado por el Servicio Nacional de Recreación y Turismo para visitar el embalse de Río Tercero en Córdoba está en vigencia, según informó la Dirección de Deportes, Recreación y Turismo Social, dependiente de la Subsecretaría de Promoción Social y Vivienda de la Provincia.

Los planes a los cuales pueden acceder los interesados, comprenden tres grupos: para familiares y jubilados, dentro del cual se incluye la categoría "A" con baño privado, por un monto de $ 450 por día y por persona; categoría "B", con baño compartido, $ 300 por día y por persona. Dentro de este grupo se han establecido descuentos para los hijos menores de 12 años, fijándose el 50 por ciento tanto para uno como para dos hijos; el 45 por ciento de descuento por cada hijo, en caso de que sean tres; por cuatro el 40 por ciento; por cinco el 35 por ciento y por seis hijos el 30 por ciento. El descuento en todos los casos, se hará sobre las tarifas consignadas precedentemente.

Para grupos de estudiantes primarios se ha fijado un monto de $ 200 por día y por persona, mientras que para los acompañantes se estipuló la tarifa de $ 300.

Finalmente, para grupos de estudiantes secundarios regirá la misma tarifa que para escolares primarios. Los pagos incluyen el alojamiento en la Unidad Turística de Embalse Río Tercero, desayuno, almuerzo y cena.

Los interesados pueden acudir a la sede de la repartición, Mitre 864, ciudad, en horario de 7 a 14 y de 16 a 21. Allí se les entregarán las solicitudes que deberán cumplimentar dentro de los treinta días anteriores a la fecha prevista para el ingreso a la Unidad Turística.

Las fechas establecidas son: 14 y 24 de agosto; 11 y 25 de setiembre y 9 y 23 de octubre.

COMO ESCAPAR AL HASTIO SEXUAL

Es inevitable que el aspecto sexual en el matrimonio se convierta en algo rutinario y tedioso? Cómo infundir renovada vitalidad a esas relaciones y dar una nueva dimensión a la vida? La respuesta en Selecciones de Agosto, la revista-libro. Ya apareció!

Audio...vea a los expertos:

ingeniería Pace

Patricias Mendocinas 923

Sala de Audio

Créditos honestos, hasta 12 meses

Auriculares Stereo PH-200

PROFESIONAL 1000-SS

Amplificador de potencia con 4 entradas y mezclador – Ideal para clubes, salones de baile, disc-jockeys, etc. $75.594

KEN BROWN

Sólo en la SUCURSAL de SUAVEGOM TUCUMAN S.A.C.I.F. usted, Sr. comerciante, hallará

suavegom tucumán

los legítimos productos SUAVEGOM: Mendoza PRIMITIVO DE LA RETA 518, tel. 245958

HUARPE

COOPERATIVA DE SEGUROS LIMITADA

CONVOCATORIA

Señores Asociados:

En cumplimiento de las disposiciones estatutarias (Art. 47º) se convoca a los señores Asociados a las Asambleas Primarias que se llevarán a cabo el día 22 de Agosto, a las 10 horas, en los siguientes locales del área Mendoza:

ZONA 1	Socios de San Martín - Ciudad	HUARPE - Casa Matriz, Las Heras 65 - San Martín
ZONA 2	Socios de Ing. Giagnoni, Alto Verde, La Paz, Santa Rosa ...	Antonio S. Ataguile, Lucero s/n. - Ing. Giagnoni
ZONA 3	Socios de Alto Salvador, Chapanay, Chivilcoy, Montecaseros ..	Escuela Nacional Nº 72, Chapanay
ZONA 4	Socios de Palmira, Nueva California, Tres Porteñas	Allub Hnos., Alem 6 - Palmira
ZONA 5	Socios de Junín	Centro Integral Avícola, L. Segura 40 - Junín
ZONA 6	Socios de Rivadavia	HUARPE - Sucursal Rivadavia, Galería Centorbi - Local 15, San Isidro - Rivadavia
ZONA 7	Socios de Mendoza (Capital), Las Heras, Lavalle, San Juan	HUARPE - Sucursal Mendoza, Galerías Piazza - Oficina 94, Mendoza
ZONA 8	Socios de Godoy Cruz	Supertiendas Los Vascos S.R.L., Rivadavia 575 - Godoy Cruz
ZONA 9	Socios de Guaymallén	Supertiendas Los Vascos S.R.L., Libertad 432 - V. Nueva - Gllén.
ZONA 10	Socios de Maipú, San Carlos, Tunuyán, Luján	Los Vascos, San Martín 587 - Maipú
ZONA 11	Socios de San Rafael, General Alvear, Malargüe, Río Negro, Neuquén	A.C.I.A., El Libertador 78 - San Rafael

Para tratar el siguiente:

ORDEN DEL DIA

1º Designación de dos Socios para que suscriban el Acta juntamente con los señores Presidente y Secretario de la Asamblea Electoral.

2º Elección de un Presidente y un Secretario para dirigir el acto.

3º Elección de delegados titulares y suplentes a asistir a la próxima Asamblea Provincial, de acuerdo al siguiente detalle:

ZONA 1	22	Delegados	Titulares	22	Delegados	Suplentes
ZONA 2	2	"	"	2	"	"
ZONA 3	1	"	"	1	"	"
ZONA 4	4	"	"	4	"	"
ZONA 5	5	"	"	5	"	"
ZONA 6	8	"	"	8	"	"
ZONA 7	5	"	"	5	"	"
ZONA 8	2	"	"	2	"	"
ZONA 9	2	"	"	2	"	"
ZONA 10	3	"	"	3	"	"
ZONA 11	3	"	"	3	"	"

Ing. RICARDO T. BARRAUD, Secretario — Dr. LUIS MALATO, Presidente

Art. 38º — Transcurrida una hora después de la fijada sin lograrse quórum se celebrará la Asamblea con los socios presentes y sus decisiones serán válidas cualquiera sea el número de ellos.

Art. 48º — Las Asambleas Primarias y Provinciales se iniciarán bajo la Presidencia de un miembro de mayor edad eligiéndose enseguida un Presidente y un Secretario, con lo que de inmediato se hará la elección de delegados. Estas Asambleas tienen carácter puramente electoral, siendo nula toda otra función que ejercieren.

6|8|F|95109|6|9

AVISOS FUNEBRES

SEPELIOS

✝ **MIGUEL BELLENE**
Q. E. P. D.
Falleció el 5-VIII-1976

Sus hijos: Pedro, Rosa, María Elena, María Luisa, Restituta, Miguel e Isabel Bellene; hijos políticos: Delfina Blanco, Pascual Fabrizzi, Antonio Ranea, Paula Palacios, Oscar Herrera; hermano: Antonio Bellene; nietos, bisnietos, sobrinos y demás familiares, participan su fallecimiento e invitan al sepelio de sus restos, hoy 17 horas, en cementerio de Capital. Casa de duelo: Bajada de Arrollabes (ex San Rafael) 2686, Ciudad. Servicio: Cochería Mendoza, Roca 17, Las Heras. 6|8|C|150|6|8

✝ **MIGUEL MILET BELLENE.** - Q.E.P.D. - Falleció el 5-VIII-1976. - Hijos de Julia Milet de Thomé y familia, participan el fallecimiento de su querido tío Milet e invitan a acompañar sus restos. 6|8|C|127|6|8

✝ **MIGUEL BELLENE.** - Q. E. P. D. - Falleció el 5-VIII-1976 - Su consuegro: Lorenzo Herrera y Flia., participan con pesar el fallecimiento del padre político de su hijo Oscar Herrera e invitan al sepelio de sus restos. 6|8|C|189|6|8

✝ **MIGUEL BELLENE.** - Q. E. P. D. - Falleció el 5-VIII-1976 - Antonio Marticorena y Flia., participan con pesar el fallecimiento del padre político de su socio y dilecto amigo Antonio Ranea e invitan al sepelio de sus restos. 6|8|C|189|6|8

✝ **MIGUEL BELLENE.** - Q. E. P. D. - Falleció el 5-VIII-1976 - José Ranea y Flia., Francisco Ranea y Flia., participan con hondo pesar el fallecimiento del padre político de su hermano Antonio e invitan al sepelio de sus restos. 6|8|C|189|6|8

✝ **RAMONA RIVERO DE GOMEZ**
Q. E. P. D.
Falleció el 5-VIII-1976
C. A. S. R. y B. P.

Sus hijos: Nidia, Rubén, Guido, Livia e Iber; hijos políticos: Zulema De Giorgio, Gloria Lemos y Carlos Casé; su hermana: Rosa; sobrinos, nietos, bisnietos y demás deudos participan su fallecimiento e invitan al sepelio hoy a las 16 en el cementerio de Guaymallén. Habrá misa de cuerpo presente en la iglesia de Padres Josefino, de Leonardo Murialdo. Casa mortuoria: Almonacid 200, Villa Nueva. Servicio Boschin Hnos. Villa Nueva. 6|8|F|90920|6|8

✝ **RAMONA RIVERO DE GOMEZ** - Q.E.P.D. - Falleció el 5-VIII-76 - C.A.S.R. y B.P. - Su Manolita, participa con profundo dolor y ruega a quienes la conocieron elevar una oración por el eterno descanso de su alma. 6|8|C|196|6|8

✝ **RAMONA Vda. DE GOMEZ.** - Q.E.P.D.- Falleció el 5-VIII-76. José Herrera y Flia., participan con pesar el fallecimiento de su amiga e invitan al sepelio de sus restos. 6|8|C|144|6|8

✝ **RAMONA RIVERO DE GOMEZ.** - Q.E.P.D. - Falleció el 5-VIII-1976. - Su enfermera, Sra. de Villegas y flia., sus vecinos, familias de: Quinteros, Fopiani, Brema, Battel, Rodríguez, Ortiz, Lo Bello, Nassivera, Lombardich, Perrone, Ponce, Recche, Sicolino y García, participan con dolor el fallecimiento de la señora madre del doctor Iber Gómez e invitan al sepelio de sus restos. 6|8|F|90906|6|8

✝ **RAMONA RIVERO DE GOMEZ** - Q.E.P.D. - Falleció el 5-VIII-76 - C.A.S.R. y B.P. - Antonio, Hugo y Mario Casé y sus respectivas familias, participan con pesar su fallecimiento e invitan al sepelio de sus restos. 6|8|F|90921|6|8

✝ **RAMONA RIVERO DE GOMEZ** - Q.E.P.D. - Falleció el 5-VIII-76 - C.A.S.R. y B.P. - Santos Pécora y Rosa Casé de Pécora y Flia., participan con pesar su fallecimiento e invitan al sepelio de sus restos. 6|8|F|90921|6|8

✝ **RAMONA RIVERO DE GOMEZ** - Q.E.P.D. - Falleció el 5-VIII-76 - C.A.S.R. y B.P. - Osvaldo Oscar Casé y Flia., participan con pesar su fallecimiento e invitan al sepelio de sus restos. 6|8|F|90921|6|8

✝ **RAMONA RIVERO DE GOMEZ** - Q.E.P.D. - Falleció el 5-VIII-76 - C.A.S.R. y B.P. - Vicente F. Ludueña y Flia., Vicente Ludueña (h) y Flia. Angela Paggiolani y Flia., Francisco Oguin y Flia., participan con pesar el fallecimiento de su dilecta amiga y vecina e invitan al sepelio de sus restos. 6|8|F|90921|6|8

✝ **PEDRO COPIN**
Q. E. P. D.
Falleció el 5-VIII-1976

Su esposa: Petrona Clotilde Infante de Copin; hijos: Olga, Domingo, Olimpia, Ramón y Pedro Copin; hijos políticos: José Lucas Madrid, Margarita Revich, Teresa Emilce Alegre, Nelly Torres y César Valot; nietos, futuro nieto político, primos, sobrinos y demás familiares participan su fallecimiento e invitan al sepelio de sus restos a efectuarse hoy, a las 16, en cementerio de la Capital. Casa de duelo: O'Higgins 1375, Godoy Cruz. Servicio: Cochería Valverde, San Martín 2701, Mendoza. 6|8|C|189|6|8

✝ **PEDRO COPIN** - Q.E.P.D. - Falleció el 5-VIII-1976 - María E. de Alegre, Albino O. Alegre y Flia., Isabel Pereira y Flia., Juana de Villegas y Flia., Nilda de Parodi y Flia., Martha de Ataguile y Flia., Norma de Cechin y Flia., Nidia de Echetto, participan con profundo dolor su fallecimiento e invitan al sepelio de sus restos. 6|8|C|188|6|8

✝ **RAMON ALEJANDRO PREVIDE ZAVARONI**
Q. E. P. D.
Falleció el 5-VIII-1976

Su desconsolada esposa: Dora Villarruel; sus hijas: Lidia del Carmen y Doris Alejandra; sus hermanos: Mario Carlos, Argentino Gregorio y Angel; hermanas políticas: Catalina Echeverría, Marta Narváez, Isabel Bogdanovic, sobrinos, primos y demás deudos, participan con hondo pesar su fallecimiento e invitan al sepelio de sus restos, hoy a las 17 horas al cementerio de la Capital. Casa de duelo: Lope de Vega 2018, Villa del Parque, Godoy Cruz. Servicio Empresa Augusto A. Zapata. 6|8|C|190|6|8

✝ **RAMON ALEJANDRO PREVIDE ZAVARONI.** - Q. E. P. D. - Falleció el 5-VIII-1976. - Su tía: Josefina Molina de Zavaroni; sus primos: Carlos, José y Oscar Alfredo Zavaroni y sus respectivas familias, participan con hondo pesar su fallecimiento e invitan al sepelio de sus restos. 6|8|F|90909|6|8

✝ **RAMON ZAVARONI.** - Q. E. P. D. - Falleció el 5-VIII-76. - Su tío Alejandro Zavaroni y Flia., participan con profundo pesar el fallecimiento de su querido sobrino Ramoncito e invitan al sepelio de sus restos. 6|8|F|90923|6|8

✝ **RAMON ALEJANDRO PREVIDE ZAVARONI.** - Q. E. P. D. - Falleció el 5-VIII-1976. - Su hermana política: Isabel de Pagani y familia, participan con profundo dolor su fallecimiento e invitan al sepelio de sus restos. 6|8|C|190|6|8

✝ **RAMON ALEJANDRO PREVIDE ZAVARONI.** - Q. E. P. D. - Falleció el 5-VIII-1976. - Sus compañeros y amigos del Taller "Aristides Villanueva", participan con profundo dolor su fallecimiento e invitan al sepelio de sus restos. 6|8|C|191|6|8

✝ **RAMON ALEJANDRO PREVIDE ZAVARONI.** - Q. E. P. D. - Falleció el 5-VIII-1976. - Sanitarios "ZAMI" y su personal, participan con hondo pesar su fallecimiento e invitan al sepelio de sus restos. 6|8|F|90909|6|8

✝ **RAMON ALEJANDRO PREVIDE ZAVARONI.** - Q. E. P. D. - Falleció el 5-VIII-1976. - Guillermo Chini y familia, participan con hondo pesar el fallecimiento de su gran amigo Ramón e invitan al sepelio de sus restos. 6|8|C|191|6|8

✝ **VICTORIO JOAQUIN MALNIS**
Q.E.P.D.
Se durmió en la paz del Señor el 5-VIII-1976

Su esposa: Blanca Franco de Malnis; hijo: Carlos Víctor Malnis; hija política: Nélida Fanin; nietas: Eliana y Silvina; hermanos: Angelina Vda. de Peirano; Emma Vda. de Samartino, Luis Juan y Joaquín Guillermo Malnis; hermanas políticas: Rosa Vanella, Carmen e Isabel Franco, y demás familiares, participan su fallecimiento e invitan al sepelio de sus restos hoy a las 15, al cementerio de Godoy Cruz. Casa mortuoria: Libertad 1639, Villa Nueva. Servicio: Casa Masselos S.R.L., Suc. Villa Nueva. 6|8|F|90910|6|8

✝ **VICTORIO JOAQUIN MALNIS** Q.E.P.D. - Se durmió en la paz del Señor el 5-VIII-1976. - Luis Juan Malnis, Rosa Vanella e hijo: Luis Alberto, participan con profundo dolor el fallecimiento de su hermano e invitan al sepelio de sus restos. 6|8|F|90911|6|8

✝ **VICTORIO JOAQUIN MALNIS** Q.E.P.D. - Se durmió en la paz del Señor el 5-VIII-1976. - Sus sobrinos: Domingo, Alfredo y Oscar Peirano y familias, participan con profundo dolor su fallecimiento e invitan al sepelio de sus restos. 6|8|F|90911|6|8

✝ **VICTORIO JOAQUIN MALNIS** Q.E.P.D. - Se durmió en la paz del Señor el 5-VIII-1976. - Sus sobrinos: Luis Joaquín Malnis, Carlos Guillermo Malnis y Elsa Malnis de Tacchi y sus respectivos familiares, participan su fallecimiento e invitan al sepelio de sus restos. 6|8|F|90911|6|8

✝ **VICTORIO MALNIS.** - Q. E. P. D. Falleció el 5-VIII-76. - Sus sobrinos: Héctor Rossi y María Luisa Malnis de Rossi, participan con profundo pesar su fallecimiento e invitan al sepelio. 6|8|C|128|6|8

✝ **VICTORIO JOAQUIN MALNIS** Q.E.P.D. - Se durmió en la paz del Señor el 5-VIII-1976. - Sus sobrinos: Aida S. de Berardi, Marta S. de Althabe, Alfredo Sanmartino y familias, participan su fallecimiento e invitan al sepelio de sus restos. 6|8|F|90911|6|8

✝ **VICTORIO JOAQUIN MALNIS** Q.E.P.D. - Se durmió en la paz del Señor el 5-VIII-1976. - Juan Enrique Fanin y familia, participan el fallecimiento del padre de su hermano político Carlos Malnis e invitan al sepelio de sus restos. 6|8|F|90911|6|8

✝ **VICTORIO JOAQUIN MALNIS** Q.E.P.D. - Se durmió en la paz del Señor el 5-VIII-1976. - Cornu, Bustos, Duarte, Herrera, Menin, Campo, Dr. Bazzano, Jelio, Atur, Hug, Tessone Rubira, Lanzavequia, Alvarez, López, Alamo, García, Montalvini, Dr. Sanucci, Ceresoli, Inés Bustos, Carlen, Simonassi, Palma y Jofré, participan con hondo pesar el fallecimiento del hermano de su vecino Joaquín Malnis e invitan al sepelio de sus restos. 6|8|F|90911|6|8

✝ **VICTORIO JOAQUIN MALNIS** Q.E.P.D. - Se durmió en la paz del Señor el 5-VIII-1976. - Bodega Covinco S.A., participa el fallecimiento del hermano de su presidente e invita al sepelio de sus restos. 6|8|F|90911|6|8

✝ **VICTORIO MALNIS.** - Q. E. P. D. Falleció el 5-VIII-76. - Bomper S. A., participa el fallecimiento del tío de su presidente señor Carlos Malnis e invita al sepelio de sus restos. 6|8|F|78923|6|8

✝ **VICTORIO MALNIS.** - Q. E. P. D. Falleció el 5-VIII-76. - Directores y socios de Bomper S. A., participan el fallecimiento del tío de su presidente señor Carlos Malnis e invitan al sepelio de sus restos. 6|8|F|78924|6|8

✝ **VICTORIO MALNIS.** - Q. E. P. D. Falleció el 5-VIII-76. - Rufino Menéndez y flia., participan el fallecimiento del hermano de su dilecto amigo Joaquín, e invitan al sepelio de sus restos. 6|8|C|75|6|8

✝ **VICTORIO MALNIS.** - Q. E. P. D. Falleció el 5-VIII-76. - Covinco S. A. y su personal, participan su fallecimiento e invitan al sepelio de sus restos. 6|8|C|37|6|8

✝ **FRANCISCO IZAN**
Q. E. P. D.
Falleció el 5-VIII-1976

Su esposa: Margarita Roux; sus hijos: Juan, Julio, Nelly y Ester Izan; hijos políticos: Angela Adamo y Asdrúbal Guiñazú; su hermana: Mercedes Izan, primos, sobrinos, nietos y demás familiares, participan con pesar su fallecimiento e invitan al sepelio de sus restos al cementerio de Maipú, hoy a las 18 hs. Casa mortuoria: Barcala 74, Maipú. Servicio Cochería Timonieri, Calderón y López, Maipú. 6|8|F|90916|6|8

✝ **FRANCISCO IZAN.** - Q.E.P.D. - Falleció el 5-VIII-1976. - Su hija: Nelly A. de Guiñazú; hijo político: Asdrúbal Guiñazú; sus nietos: Mónica Asdrúbal, Aníbal y Débora Guiñazú, participan con pesar su fallecimiento e invitan al sepelio de sus restos. 6|8|F|90917|6|8

✝ **FRANCISCO IZAN.** - Q. E. P. D. - Falleció el 5-VIII-1976. - Aurora de Guiñazú, Osiris Guiñazú, Angel Zurdo y sus respectivas familias participan con profundo dolor el fallecimiento del padre de su hija y hermana política Nelly Izan de Guiñazú, e invitan al sepelio de sus restos. 6|8|C|201|6|8

✝ **FRANCISCO IZAN.** - Q.E.P.D. - Falleció el 5-VIII-1976. - Rosario de Noé, Miguel Angel Noé y Flia., Carlos Noé y Flia., participan su fallecimiento e invitan al sepelio de sus restos. 6|8|F|90917|6|8

✝ **ALBINA SENO DE MENICHELLI**
Q. E. P. D.
Falleció el 5-VIII-1976

Su desconsolado hijo: Oscar; hija política: María E. Mammana; su hermano: Pascual Seno; sus nietas: María Clara, Susana Mabel; sus sobrinas: Elba Calzetti, Marta Calzetti, Juan Carlos, Luisa, Mabel y Negra Calzetti, participan con profundo dolor su fallecimiento e invitan al sepelio de sus restos a efectuarse hoy a las 17 hs. al cementerio de Rivadavia. Casa de duelo: Ministro Arana 47, Rivadavia. Servicio Empresa Ferreyra, Rivadavia. 6|8|F|90918|6|8

✝ **ALBINA SENO DE MENICHELLI.** - Q.E.P.D. - Falleció el 5-VIII-1976. - Rafael Salvatierra y familia, participan su fallecimiento e invitan a acompañar sus restos. 6|8|F|90919|6|8

✝ **ALBINA SENO DE MENICHELLI.** - Q.E.P.D. - Falleció el 5-VIII-1976. - Palsido Miguel Mammana y familia, participan el fallecimiento de la madre de su hermano político e invitan al sepelio de sus restos. 6|8|F|90919|6|8

✝ **FRANCISCO MARIO DIAZ.** - Q.E.P.D. - Falleció el 5-VIII-76. Su esposa: Delfina Delfor de Díaz hija: Susana Raquel Díaz de Salomón, hijo político: José Salomón, Jr. madre política: Francisca Vda. de Delfor, hermanos: Humberto y Cecilia Díaz, hermanos políticos: Clarisa Villegas, Elena Delfor y Alfredo Domenech, sobrinos: Noemí y Fernando Díaz, Noemí Domenech y demás familiares participan su fallecimiento e invitan al sepelio de sus restos a efectuarse hoy a las 11 horas, en el cementerio de Capital, se ruega no enviar ofrendas florales, su óbolo destinarlo a S.E.R.H.E.L. Casa de duelo: Neuquén 2726, Ciudad. Servicio Cochería Valverde, San Martín 2701, Mendoza. 6|8|C|189|6|8

✝ **FRANCISCO MARIO DIAZ.** - Q.E.P.D. - Falleció el 5-VIII-76. Angelina González Cornejo, Hernán Costarelli y Flia., participan con profundo pesar su fallecimiento e invitan al sepelio de sus restos. 6|8|C|194|6|8

✝ **FRANCISCO MARIO DIAZ.** - Q.E.P.D. - Falleció el 5-VIII-76. Los ex miembros de comisión directiva del Club Mendoza de Regatas: Carlos Carosio, José Barranco, José María Vinassa, Luis Mantegini, Rolando Rosso, Roberto Fóscolo, Cayetano Neglia, Antonio Torres, Santiago Porollan y Armando Peralta, participan con profundo pesar su fallecimiento e invitan al sepelio de sus restos. 6|8|C|193|6|8

✝ **FRANCISCO MARIO DIAZ.** - Q.E.P.D. - Falleció el 5-VIII-76. Sus amigos, vecinos de calle Neuquén Cdad.: Bernardo A. Arambide y Flia., Francisco Alba y Flia., Manuel J. Vega y Flia., Tomás Ureta y Flia., Pablo H. Magallanes y Flia., Héctor González y Flia., Fernando Flotts y Flia., Antonio Fossaroli y Flia., Pedro Martín y Flia., Luisa Vda. de Estefan y Flia., Héctor Aybar y Flia., Orlando Laconi y Flia., Ramón Rodríguez y Flia., José Giai Levea y Flia., Lidia Sáez y Flia., Jorge Bianchi y Flia., Ernesto Yturgay y Flia., Edith Vda. de Avendaño y Flia., Rodolfo Tornello y Flia., participan su fallecimiento e invitan al sepelio de sus restos. 6|8|C|62|6|8

✝ **FRANCISCO MARIO DIAZ.** - Q.E.P.D. - Falleció el 5-VIII-76. Jorge Eduardo Consigli y Dolores Cobos de Consigli, participan con profundo dolor el fallecimiento de su muy querido amigo. 6|8|C|95|6|8

✝ **FRANCISCO MARIO DIAZ.** - Q.E.P.D. - Falleció el 5-VIII-76. Paulina González de Gayoso-Rúa, Blanca Mirta Gayoso González, Aldo y Cintia Chesi, participan su fallecimiento e invitan al sepelio de sus restos. 6|8|C|41|6|8

✝ **FRANCISCO MARIO DIAZ.** - Q.E.P.D. - Falleció el 5-VIII-76. Teledonio Martín Giménez, José Vela Herrera, Salvador Vela Herrera y sus respectivas familias, participan con profundo dolor su fallecimiento e invitan al sepelio de sus restos. 6|8|C|83|6|8

✝ **MARIO FRANCISCO DIAZ.** - Q.E.P.D. - Falleció el 5-VIII-76. Carlos Gómez y Flia., Raúl González y Flia., Daniel Morales y Flia., Vicente Pupattó y Flia., Carlos Martínez y Flia., José Varalta y Flia., participan con profundo pesar el fallecimiento de su apreciado amigo y compañero de tareas e invitan al sepelio de sus restos. 6|8|F|95280|6|8

✝ **MARIO FRANCISCO DIAZ.** - Q.E.P.D. - Falleció el 5-VIII-76. Industrias Siderurgicas Grassi S.A., participa con pesar el fallecimiento de su apreciado colaborador e invitan al sepelio de sus restos. 6|8|F|95280|6|8

✝ **MARIO FRANCISCO DIAZ.** - Q.E.P.D. - Falleció el 5-VIII-76. Mutual del Personal de Industrias Siderurgicas Grassi S.A., (A.M.P.I.S.), participa con dolor el fallecimiento de su socio y colaborador e invita al sepelio de sus restos. 6|8|F|95280|6|8

✝ **FRANCISCO MARIO DIAZ** - Q.E.P.D. - Falleció el 5-VIII-76 La Comisión Directiva del Club Mendoza de Regatas participa el fallecimiento del ex capitán y ex remero de la Institución e invita al sepelio de sus restos. 6|8|F|90902|6|8

✝ **FRANCISCO MARIO DIAZ** - Q.E.P.D. - Falleció el 5-VIII-76 Carlos E. Lajus, Chicha y su hijo Mario, participan con pesar el fallecimiento de su apreciado y querido amigo e invitan al sepelio de sus restos. 6|8|C|178|6|8

✝ **FRANCISCO MARIO DIAZ** - Q.E.P.D. - Falleció el 5-VIII-76 Ricardo Williams, Nelly C. R. de Williams y Liliana Williams participan con profundo dolor su fallecimiento e invitan al sepelio de sus restos. 6|8|C|165|6|8

✝ **FRANCISCO MARIO DIAZ** - Q.E.P.D. - Falleció el 5-VIII-76 Cayetano Catania y Flia., Antonio Catania y Flia., Manuel Suárez y Flia., Liliana de Alba participan su fallecimiento e invitan al sepelio de sus restos. 6|8|C|182|6|8

✝ **FRANCISCO MARIO DIAZ** - Q.E.P.D. - Falleció el 5-VIII-76 Sus amigos: Angel Marsano y Vicentina Granata; Ricardo Etchelouz y Olga Ruiz; Francisco Torá y Dora Quiroga Rosales; Horacio Rosales y Nilda A. Marsano y Cecilia María Rosales, participan con hondo pesar el fallecimiento de su apreciado e inolvidable amigo Mario, ruegan elevar una oración en su memoria e invitan al sepelio de sus restos. 6|8|C|187|6|8

✝ **FRANCISCO MARIO DIAZ** - Q.E.P.D. - Falleció el 5-VIII-76 Manuel Bustos y Flia., participan el fallecimiento de su esmado amigo e invitan al sepelio de sus restos. 6|8|F|90904|6|8

✝ **MANUEL EMILIO PARDO DUCOMBS** - Q. E. P. D. - Falleció el 5-VIII-1976. - Su esposa: María Antonia Torres. hijos: Fanny, Juan, Leticia, Julio, Nélida y Oscar. Hijos políticos: Gerónimo Daniel Luna, Margarita Monzón, Mercedes Villegas, Irma Muñoz; hermana política: Elena Ducombs de Pardo, nietos: Rolando, Clide, Rodolfo, Liliana, Juan, Cecilia, Mónica, Mariela, Martín; sobrinos: Julio Eduardo Ducombs y demás familiares participan su fallecimiento e invitan al sepelio de sus restos hoy a las 17.30 en el cementerio de la Capital. Casa mortuoria: 2do. Bº A. Vandor, m. 10, casa 11, G. Cruz. 6|8|C|197|6|8

✝ **MANUEL EMILIO PARDO DUCOMBS** - Q. E. P. D. - Falleció el 5-VIII-1976. - Familias: Lazarini, Pascualotto, Segura, Geroli, Ponce, Ahumada, Reyes, Ortiz, Amores, Carrera, Fornetti, Irrutia, Mayorga, Scussolin, Godino, Toledo, Díaz, Garro, Nanfra, Bazán, Piozzini, Cunto, Acosta, Ivazeta, Pizarro, Urbieta, participan con profundo dolor su fallecimiento e invitan al sepelio de sus restos. 6|8|C|197|6|8

✝ **MANUEL EMILIO PARDO DUCOMBS** - Q. E. P. D. - Falleció el 5-VIII-1976. - La Comisión Directiva de la Unión Vecinal Augusto T. Vandor y vecinos participan con profundo dolor su fallecimiento e invitan al sepelio de sus restos. 6|8|C|197|6|8

✝ **MANUEL EMILIO PARDO.** - Q.E.P.D. - Falleció el 5-VIII-76. Dirección y personal de Diez Hnos. S. A., participa el fallecimiento del padre de su colaboradora, señorita Leticia Pardo, e invita al sepelio de sus restos. 6|8|F|95292|6|8

✝ **CIRILO EDMUNDO MORON.** - Q.E.P.D. - Falleció el 5-VIII-76. C.A.S.R. y B.P. - Su esposa: Jorgelina López; sus hijas: Jorgelina del Carmen y Albertina; sus hijos políticos: Miguel Ciafrelli y Armando Marengo; sus nietos: Nora Marengo de Gutierrez, Armando Marengo, Jorge y Monica Ciafrelli; su nieto político: Carlos Eduardo Gutiérrez; sus hermanos: Lucinda Morón de Miranda y Vicente Moron y hermanos políticos y demás familiares, participan su fallecimiento e invitan al sepelio hoy en el cementerio de la Capital a las 11 horas, Casa de duelo Fco. J. Moyano 2639, Ciudad. Servicio Casa Boito e hijos. 6|8|C|192|6|8

✝ **CIRILO EDMUNDO MORON.** - Q.E.P.D. - Falleció el 5-VIII-76. Su hija: Jorgelina del Carmen M. de Ciafrelli; su hijo político: Miguel Ciafrelli; sus futuros nietos: Jorge Miguel y Mónica Guadalupe Ciafrelli; sus futuros nietos: Rosario Calderón y Alberto Dominguez, participan su fallecimiento e invitan a acompañar sus restos. 6|8|C|192|6|8

✝ **CIRILO EDMUNDO MORON.** - Q.E.P.D. - Falleció el 5-VIII-76. Su hija: Albertina Morón de Marengo; su hijo político: Armando Marengo; sus nietos: Nora M. de Gutiérrez y Armando Marengo; su nieto político: Carlos Eduardo Gutiérrez; su futura nieta: Paula Furquez, participan con dolor su fallecimiento e invitan al sepelio de sus restos. 6|8|C|192|6|8

✝ **CIRILO EDMUNDO MORON.** - Q.E.P.D. - Falleció el 5-VIII-76. Su hermana: Lucinda Morón de Miranda; sus sobrinos: Lidia Miranda de Faurié y Flia., Elina de Baletich y Flia., Alfredo Mohr y Flia., Ramón Aristides Miranda y Flia., Máximo Asís y Flia. y Carmen Miranda, participan con gran dolor el fallecimiento de su querido tío Edmundo e invitan al sepelio de sus restos. 6|8|C|192|6|8

✝ **CIRILO EDMUNDO MORON.** - Q.E.P.D. - Falleció el 5-VIII-76. Sus nietos: Nora Marengo de Gutiérrez, Armando Marengo, Jorge y Mónica Ciafrelli; su nieto político: Carlos Eduardo Gutiérrez; sus futuros nietos políticos: Rosario Calderón, Paula Furquez y Alberto Dominguez, participan con pesar su fallecimiento y piden una oración en su memoria. 6|8|C|192|6|8

✝ **CIRILO EDMUNDO MORON.** - Q.E.P.D. - Falleció el 5-VIII-76. Sus sobrinos:: de San Luis: Pablo Alcaraz y Flia., Tomás Adamek y Flia., Miguel Angel Marquesoni y Flia., participan con dolor su fallecimiento e invitan al sepelio de sus restos. 6|8|C|192|6|8

✝ **EDMUNDO CIRILO MORON.** - Q.E.P.D. - Falleció el 5-VIII-1976. - Sus sobrinos: Noemí, Aurora, Jorgelina, Mercedes y Mari y sus respectivas familias, participan su fallecimiento e invitan a acompañar sus restos. 6|8|C|173|6|8

✝ **CIRILO EDMUNDO MORON.** - Q.E.P.D. - Falleció el 5-VIII-76. Su hermana política y sobrinos: Albina G. de Morón, Pedro R. Villarreal y Horacio José Moron y familias, participan con pesar su fallecimiento e invitan al sepelio de sus restos. 6|8|C|192|6|8

✝ **CIRILO EDMUNDO MORON** Q.E.P.D.- Falleció el 5-VIII-76. Su hermano político: Pedro A. Palmieri y sobrinos: Heraldo Palmieri y Flia., Alba Palmieri Vda. de Benegas y Flia., participan con profundo dolor su fallecimiento y ruegan una plegaria por el eterno descanso de su alma. 6|8|C|36|6|8

✝ **CIRILO EDMUNDO MORON.** - Q.E.P.D. - Falleció el 5-VIII-76. Sus ahijados: Cipriano Olmos y María Vellone de Olmos, participan con hondo pesar su fallecimiento e invitan al sepelio de sus restos. 6|8|C|192|6|8

✝ **CIRILO EDMUNDO MORON.** - Q.E.P.D. - Falleció el 5-VIII-76. Sus ahijados: Eduardo Gutiérrez y Lidia Mohor de Gutiérrez e hijos: Raúl Orlando y Norma Domínguez; Carlos y Nora Marengo y Liliana Gutiérrez, participan con dolor su fallecimiento e invitan al sepelio de sus restos. 6|8|C|192|6|8

✝ **EDMUNDO MORON - Q. E. P. D. - Falleció el 5-VIII-76.** Humberto Ciafrelli y flia. participan con dolor su fallecimiento e invitan al sepelio de sus restos. 6|8|F|95279|6|8

✝ **EDMUNDO CIRILO MORON.** - Q.E.P.D. - Falleció el 5-VIII-1976. - Herminio Guerrero y flia., participan el fallecimiento de su dilecto amigo y vecino e invitan al sepelio de sus restos. 6|8|C|175|6|8

✝ **EDMUNDO CIRILO MORON.** - Q.E.P.D. - Falleció el 5-VIII-1976. - El personal Directivo, Docente, de Servicio, Sociedad Cooperadora, Club de Madres y Centro de Ex Alumnos de la Escuela de Los Corralitos, Guaymallén, participan el fallecimiento del padre de la señora Directora, Jorgelina Morón de Ciafrelli e invitan al sepelio de sus restos. 6|8|C|175|6|8

✝ **EDMUNDO CIRILO MORON.** - Q.E.P.D. - Falleció el 5-VIII-1976. - Ernesto Morengo y flia., participan su fallecimiento y que sus restos serán inhumados hoy en el cementerio de la capital. 6|8|F|90905|68

✝ **EDMUNDO MORON.** - Q. E. P. D. - Falleció el 5-VIII-76. - Rosa de Ciafrelli, Jorge Manchado y Flia. y Miguel Luis Ciafrelli y Flia., participan con profundo dolor su fallecimiento e invitan al sepelio de sus restos. 6|8|C|167|6|8

✝ **CIRILO EDMUNDO MORON.** - Q.E.P.D. - Falleció el 5-VIII-76. Sus vecinos y amigos del consorcio Barrio Mendoza, participan con pesar el fallecimiento del Sr. padre de la Sra. de Ciafrelli e invitan al sepelio de sus restos. 6|8|C|192|6|8

✝ **EDMUNDO MORON.** - Q.E.P.D. - Falleció el 5-VIII-1976. - Rodolfo Sabatini y Sra., Luis Sabatini y Flia., Juan Carlos Trione y Flia., Carmelo Ducci y Flia., Roberto Sabatini y Sra., participan su fallecimiento e invitan al sepelio de sus restos. 6|8|F|90908|6|8

✝ **GRACIELA SOLANILLA**
VIUDA DE CORVALAN
Q.E.P.D.
Falleció el 5-VIII-1976

Sus hijos: Atilio Daniel, Rafael Osvaldo, Humberto y Delia; hijos políticos: Estela Matilde, Teresa Elvira, Julio César Rabel; nietos: Verónica y Valeria Cantos, María Gabriela y María Fernanda Corvalán, Delia y Marcelo Rabel; hermanos: Manuel, Lidia, Carlos y Alfredo; hermanos políticos y demás familiares, participan su fallecimiento e invitan al sepelio de sus restos, hoy, a las 17 horas, en el cementerio de la Capital. Casa de duelo: Barrio Cano H-6-5, Ciudad. Servicio: Casa Loreti y Cía. Teléfono 292219. 6|8|F|90922|6|T

✝ **GRACIELA SOLANILLA Vda. DE CORVALAN. Q.E.P.D. Falleció el 5-VIII-76. C.A.S.R. y B.P.** Juan Carlos Migone y Flia., participan con profundo dolor el fallecimiento de su querida tía e invitan al sepelio de sus restos. 6|8|C|195|6|8

✝ **GRACIELA SOLANILLA Vda. DE CORVALAN. Q.E.P.D. Falleció el 5-VIII-76. C.A.S.R. y B.P.** Alberto O. Bernard y Flia., participan con profundo dolor el fallecimiento de su consuegra e invitan al sepelio de sus restos. 6|8|C|195|6|8

✝ **GRACIELA SOLANILLA Vda. DE CORVALAN. Q.E.P.D. Falleció el 5-VIII-76. C.A.S.R. y B.P.** Antonio Rover y Flia., participan con profundo dolor el fallecimiento de la madre de su dilecto amigo Daniel e invitan al sepelio de sus restos. 6|8|C|195|6|8

✝ **GRACIELA SOLANILLA Vda. DE CORVALAN. Q.E.P.D. Falleció el 5-VIII-76. C.A.S.R. y B.P.** Guido Fantasia y Flia., participan con profundo dolor su fallecimiento e invitan al sepelio de sus restos. 6|8|C|195|6|8

✝ **GRACIELA SOLANILLA Vda. DE CORVALAN. Q.E.P.D. Falleció el 5-VIII-76. C.A.S.R. y B.P.** María Elsa M. Vda. de Migone y Flia., participan con profundo dolor su fallecimiento e invitan al sepelio de sus restos. 6|8|C|195|6|8

✝ **GRACIELA SOLANILLA Vda. de CORVALAN. - Q. E. P. D. - Falleció el 5-VIII-1976.** - Geronimo Borsellino y flia., Raúl Borsellino y flia., Celeste Gid y flia., participan con profundo pesar su fallecimiento y que sus restos fueron inhumados. 6|8|C|202|6|8

✝ **DIEGO MONTENEGRO.** - Q. E.P.D. - Falleció el 6-VIII-76. Sus desconsolados hermanos: Ernesto, Tomasa, María, Leonor, Cornelio y Raquel; sobrinos: Juan Francisco y José Ramón Zamora, Adriano, José y Jesús Montenegro, Margarita, Iris, Mirta y Estela, participan con hondo pesar su fallecimiento e invitan al sepelio de sus restos a realizarse en el cementerio de Lavalle. Casa mortuoria: Callejón Mercado, finca Mocayar, 3 de Mayo, Lavalle. 6|8|C|154|6|8

✝ **DIEGO MONTENEGRO.** - Q. E.P.D. - Falleció el 5-VIII-76. Sus sobrinos: Pascua, Carlos, Saul, Orlando, Zulema, Susana y Daniel, participan con hondo pesar su fallecimiento e invitan al sepelio de sus restos. 6|8|C|155|6|8

✝ **JULIA GIL DE PONTE.** - Q.E.P.D. - Falleció el 5-VIII-1976.- Su esposo: José Ponte; hijos: Carlos y Ricardo Ponte; hijas políticas: Elina Casella y Susana Calderón; nietos: Sandra, Alejandro y María Cecilia, Fabián, Adrián Marcelo y Susana Ponte; hermano: Martín Gil; hermanos políticos: María, Lola, Josefina y Concepción Ponte, Germán Roja, Antonio Cantalejos, Juan Bussi e Isabel de Ponte, sobrinos y demás familiares, participan su fallecimiento e invitan al sepelio de sus restos a efectuarse hoy a las 17 horas en el cementerio de la capital. Casa de duelo: Eusebio Blanco 664, Mendoza. Servicio: Cochería Valverde, Mza. 6|8|C|189|6|8

✝ **JULIA GIL DE PONCE.** - Q.E.P.D. - Falleció el 5-VIII-76. - El Directorio de Primo Meschini S.A., participa el fallecimiento de la madre de su colaborador Sr. Ricardo Ponce e invita al sepelio de sus restos. 6|8|F|95283|6|8

✝ **JULIA GIL DE PONCE.** - Q.E.P.D. - Falleció el 5-VIII-76. - El personal de Primo Meschini S.A., participa el fallecimiento de la madre de su compañero de trabajo Ricardo e invita al sepelio de sus restos. 6|8|F|95283|6|8

✝ **MARIA PEÑA DE MARTINENGO** - Q. E. P. D. - Falleció el 4-VIII-1976 - Sus tíos Eduardo Alonso y Consuelo L. de Alonso; primos: Coca y Roberto y Flia. ,participan con dolor su fallecimiento. 6|8|C|174|6|8

✝ **MARIA GERONIMA TALQUENCA.** - Q.E.P.D. - Falleció el 4-VIII-1976. - Su hijo: Juan Anacleto Fernández; hija ca; nietos: Jorge, María y Sandra política: Teresa Bruna de Fernández; hermano: Francisco Talquen-Fernández; sobrinos: Armando y Juan Carlos Torres y demás deudos, participan su fallecimiento e invitan al sepelio de sus restos, hoy a las 10 al cementerio de Guaymallén. Casa mortuoria: Pampa 3578, Barrio Gomensoro, Villa Nueva. Servicio Casa Masselos S.R.L., Suc. Villa Nueva. 6|8|F|90912|6|8

✝ **JUSTO ALCAINO.** - Q.E.P.D. - Falleció el 5-VIII-1976. - Su esposa: Josefina Sáez; hijos: Segundo, Heriberto, Rolando, María Delicia, María Isabel, Lidia, Hilda, Marta, Yolanda, Ana y Teresa; hijos políticos: Rufino Peña, Juan Martín, Alfredo Navarro, Miguel, Gerardo y Olaguer Barroso, Natividad, Sara, Mirta y Celestina, nietos, bisnietos y demás famil

San Luis

Ceremonia en que asumió el subsecretario del área, ingeniero agrónomo Jorge Berthet.

Titular de Asuntos Agrarios

SAN LUIS. — Asumió sus funciones el subsecretario de Asuntos Agrarios, ingeniero agrónomo Jorge Berthet. Lo puso en posesión el titular de Obras y Servicios Públicos e interinamente a cargo del Ministerio de Economía, arquitecto José María García.

La breve ceremonia tuvo lugar en el despacho del ministro de Economía y contó con la presencia del subsecretario de Hacienda, contador Héctor Rosso, directores y funcionarios del área de Asuntos Agrarios.

Leído el decreto de designación, el arquitecto García expresó que la incorporación del ingeniero Berthet a la subsecretaría llenaba "una necesidad imperiosa en un área vital de esta provincia".

El ministro agregó que "el despegue que todos esperamos debe sustentarse en una sólida organización, que debe ser la primera etapa a superar", añadiendo que "no hay ni habrá realizaciones efectivas si no se trabaja en forma orgánica y ordenada, sin prisa y sin pausa, con un solo objetivo: el engrandecimiento de nuestro país".

A continuación, el ministro solicitó a los directores y funcionarios del área apoyo y cooperación a la tarea a desarrollar por el subsecretario. "Cooperación que todo buen argentino debe poner a disposición de su país, especialmente en los momentos más críticos de su historia", subrayó el arquitecto García. Finalmente, el ministro auguró "una feliz y enérgica gestión" al ingeniero Berthet, "en la seguridad que pondrá en juego toda su dedicación y capacidad profesional para desempeñarse con éxito ante el compromiso contraído".

Cerrando el acto, el ingeniero Berthet agradeció en breves palabras la designación y destacó que "había que aunar esfuerzos para lograr el desarrollo agropecuario de la provincia, prosiguiendo con la capitalización de la permanente y eficiente labor que ha venido desarrollando el personal de la subsecretaría".

Entidades culturales

Academia de Ciencias y Humanidades. — SAN LUIS. — Esta entidad cultural local informó que mañana, a las 20, en el aula magna del Colegio Nacional "Juan C. Lafinur", ofrecerá el primer concierto de la temporada. En la primera parte el Cuarteto de Guitarras actuará bajo la dirección de su titular, profesor Carlos Estrada, y en la segunda se presentará el cuarteto vocal "Ars Nova".

Auditorías contables en las comunas

SAN LUIS. — Dieron comienzo el 3 de este mes auditorías contables en inspecciones generales, en todos los entes comunales de la provincia.

El objetivo primordial de estas auditorías es la determinación del estado económico-financiero y administrativo de cada comuna, como así también el de establecer el estado de las obras en construcción o refacciones, deudas a proveedores, todo ello tendiendo a sentar las bases que posibiliten encarar un plan general de inversiones en las comunas.

Las auditorías y otras medidas dispuestas serán llevadas a cabo por el director de Asuntos Municipales, vicecomodoro José Antonio Durisch.

Marcilese se encuentra en Buenos Aires

SAN LUIS. — Por vía aérea, arribó a la Capital Federal, el gobernador de la provincia, brigadier (R) Hugo Raúl Marcilese, quien lo hizo en compañía del asesor de Desarrollo, doctor Horacio Luis Farenga y del subsecretario de Gobierno, doctor Raúl Alberto Segura.

Una intensa actividad desarrolla el mandatario en la metrópoli entrevistando a funcionarios nacionales en procura de solucionar situaciones con el Sistema Nacional Integrado de Salud y el equipamiento de la Policía de la provincia. Los funcionarios provinciales que acompañan al jefe de Estado han mantenido entrevistas y consultas relacionadas con las áreas a su cargo.

Asumió el director de Difusión

SAN LUIS, 5 (NA). — En austera ceremonia cumplida en la casa de gobierno, asumió sus funciones el nuevo titular de la Dirección General de Difusión de la Provincia, capitán de aeronáutica en actividad Aldo Rubén Tomas, que hasta el presente prestaba servicios en la V Brigada Aérea de Villa Reynolds.

El capitán Tomas remplaza al capitán de ejército Luis Horacio Videla Sánchez, quien en lo sucesivo cumplirá tareas específicas en el Comando de Artillería 141, con asiento en esta capital.

El nuevo funcionario del gobierno provincial, que ejercerá su cargo "ad honorem", fue puesto en posesión por el secretario general de la Gobernación, teniente coronel Geracimo Dante Quiroga, quien destacó que el director de Difusión tendrá a su cargo "la difícil tarea de ser portavoz de la acción gubernamental y concretar la política de puertas abiertas que preconiza el gobernador brigadier (RE) Hugo Raúl Marcilese".

¡GRACIAS!
Espíritu Santo
POR LA GRACIA CONCEDIDA
R. P. de R.
6|8|F|95181|6|8

¡GRACIAS!
Espíritu Santo
POR LA GRACIA CONCEDIDA.
I. M. R.
6|8|C|950|6|8

Gracias
Espíritu Santo
POR LA GRACIA RECIBIDA
L. D. K.
6|8|C|939|6|8

¡GRACIAS!
Espíritu Santo
POR EL FAVOR CONCEDIDO
F. S. de C.
6|8|F|95124|6|8

¡Gracias!
Espíritu Santo
POR LOS FAVORES RECIBIDOS
I. de G.
6|8|C|995|6|8

¡Gracias!
Espíritu Santo
POR EL FAVOR RECIBIDO
T. T. y Z. A.
6|8|C|974|6|8

Gracias
Espíritu Santo
POR EL FAVOR RECIBIDO
J. C. J.
6|8|C|957|6|8

San Juan

Trasladan carreras al área de un ministerio

SAN JUAN — Las carreras de formación docente primaria y preescolar, que se dictaban en la Universidad Nacional de San Juan, pasarán al área del Ministerio de Educación.

Fueron transferidos a la Dirección Nacional de Enseñanza Superior no Universitaria, las carreras de "profesorado en enseñanza primaria" y "profesorado en enseñanza preescolar".

En la información suministrada por la Universidad se hace notar que en estos momentos se requiere agilitar la graduación de maestros de enseñanza primaria y preescolar, y, en tal sentido, los planes del Ministerio ofrecen la ventaja de requerir menos tiempo.

La medida obedece asimismo a un plan de racionalización general encarado por las autoridades, para evitar la formación de idénticos profesionales a través de dos organismos diferentes.

La transferencia se realizará en forma gradual mediante planes de enlace que se dictarán en la Universidad en el segundo semestre del año en curso. Ello permitirá a los alumnos ingresar a la Escuela Normal a partir del ciclo del año próximo en forma regular. En los próximos días se suscribirá un convenio que regule la transferencia de las mencionadas carreras.

Ciencias Sociales

El Decanato de la Facultad de Ciencias Sociales hizo saber a los alumnos inscriptos para cursar las materias del segundo cuatrimestre —de primero a quinto año— que deberán notificarse de los horarios. Las clases se reiniciarán el lunes 9 del mes en curso en los edificios del complejo universitario.

Reunión de ministros

SAN JUAN. — Se reunieron en esta ciudad, en dependencias de la Gobernación, el ministro de Cultura y Educación de Mendoza, coronel Juan Esteban Echazú; el subsecretario de Educación de San Luis, señor Carlos San Martín y el subsecretario de Instrucción Pública de esta provincia, capitán de fragata Juan Manuel Escobar.

Las deliberaciones tuvieron por objeto estudiar los anteproyectos, resoluciones y definiciones de la política educativa para la zona Cuyo, a los efectos de presentar conclusiones en la próxima reunión del Consejo Federal de Educación que se convocará en el orden nacional.

Previamente, los funcionarios de Mendoza y San Luis, y sus asesores, mantuvieron conversaciones con el ministro de Gobierno, capitán de navío Jorge Raúl Pérez Ruedi y luego presentaron sus saludos al gobernador, capitán de navío V. Lombardi. Se convino en realizar otras reuniones entre funcionarios zonales de la educación, cuya fecha se fijará posteriormente.

Nuevo funcionario

SAN JUAN. — Fue puesto en funciones por el subsecretario de Instrucción Pública, capitán de fragata Juan Manuel Escobar, el interventor en la Dirección General de Escuelas, señor Carlos Rago.

El subsecretario señaló que tenía la seguridad que el señor Rago cumplirá eficientemente con las responsabilidades que se le han encomendado por sus antecedentes y por ser un sentimiento generalizado.

El nuevo funcionario agradeció la confianza depositada y expresó su ambición de que la escuela argentina cumpla con su objetivo de formación del hombre argentino.

Económicas

Significativo aumento de capital del BND

El presidente del Banco Nacional de Desarrollo doctor Carlos Conrado Helbling viajó a EE. UU. para entrevistarse con los corresponsales de la entidad en Nueva York y Washington, así como con directivos de instituciones financieras internacionales de crédito. Acompaña al doctor Helbling el vicepresidente del BND contador Javier L. Gamboa.

Informó además la entidad que el 12 de este mes el titular de la misma hablará en Rosario sobre el tema: "El con qué y el cómo de la nueva estrategia del Banco de Desarrollo. Algunos anuncios alentadores". El doctor Helbling se referirá también al incremento de capital del BND de 45.000 millones de pesos ley con carácter retroactivo al 30 de junio, lo cual —se señala— hace ascender el capital social a pesos equivalentes a 203 millones de dólares, lo que coloca a la entidad entre las 25 de tipo comercial e industriales más importantes del mundo.

Fachada del nuevo edificio de la sucursal Cardigni y Cía.

Inauguración del edificio propio de una sucursal

La firma Cardigni y Cia. S.A., fabricante y distribuidora de embragues Discotex, inauguró el edificio propio de la sucursal Mendoza en Avenida Pedro B. Palacios 354 de Ciudad.

El acto de inauguración contó con la asistencia de los directivos Horacio L. Cardigni, Alberto L. Cardigni, Héctor Cardigni y señora Nélida M. Cardigni de Urriza, así como de representantes del comercio, la banca, la industria y empresarios vinculados a la firma.

El significativo acontecimiento, marca un hito en la trayectoria de la empresa en firme evolución expansiva, coincidió con la celebración de los 48 años de actividad comercial en el ramo de la fabricación y comercialización de productos destinados al agro, el transporte y la industria.

Actualmente la firma cuenta con una moderna fábrica en donde se produce una completa línea de discos de embrague y sus revestimientos en la localidad de Rojas, provincia de Buenos Aires, con sucursales en Mendoza y Córdoba.

Cabecera de la mesa durante el agasajo ofrecido por Luján Williams.

Ejecutivo de General Motors fue agasajado

El señor Osvaldo Oscar Meaca, que se desempeñó en Mendoza en las funciones de gerente de distrito de la General Motors Argentina, fue agasajado con una cena en "La Bodega del 900" de nuestra ciudad por los directivos de Carlos Luján Williams SA.

La reunión se desenvolvió en un clima de cordialidad y animación y fue circunstancia propicia para recordar hechos y episodios vinculados con el desenvolvimiento de la actividad empresaria y personal. A los postres usó de la palabra el vicepresidente de la concesionaria en Mendoza, señor Francisco Luján Williams quien ofreció la demostración destacando el aporte sumado por el señor Meaca al progreso empresario y económico mendocino.

Por la General Motors Argentina participaron de la reunión los señores Federico Machain Liber Alvarez y Leslie Ashton, gerentes de ventas, operaciones y de zona. Por los concesionarios, además de su vicepresidente, los señores Enrique Arrese, Gino Aloisio, Julio Elizalde y Eduardo de la Vega, gerentes de distintas áreas de la empresa y los componentes de ventas Separio Papadacos, Horacio Le Donne, Ricardo Muñoz, Oscar de la Vega, Humberto Aroma, Carlos Cresto y Fernando Ricoffe.

En representación de Trana S.A. estuvieron los señores Rodolfo Guidice, gerente de Ventas y Ramón Atencio y José Gozzo. También asistió el señor Oscar Navarro, de Publicidad Sarmiento.

Acuerdan $ 1.550 para vino tinto de expedición

La Comisión de Precios del Mercado de Vinos local mantuvo ayer los valores de $ 1.550 por hectolitro, para los tintos expedición; $ 1.270 para los criollos y $ 1.600 para los blancos de uvas blancas. Los mismos están referidos a cuotas vigentes de prorrateo.

En cambio los promedios logrados por 251 contratos registrados ayer y que comprenden operaciones concertadas en los últimos 30 días, fueron los siguientes: Tintos, $ 1.632.69 por hectolitro; criollos y claretes, $ 1.069,93 y blancos, $ 1.557.12. Los mismos incluyen a vinos de la cosecha 1976.

Exhorta la UCIM a concurrir a la FISA 1976

La Unión Comercial e Industrial de Mendoza, que ha sido informada por la Secretaría de Comercio Exterior y Relaciones Económicas Internacionales sobre la Feria Internacional de Santiago de Chile (FISA), que tendrá lugar entre el 28 de octubre y el 14 de noviembre, expresa en un comunicado de prensa que la magnitud del pabellón argentino y la importancia de esa feria, hace aconsejable la participación de industriales y expositores de Mendoza.

Señala la UCIM que los interesados en concurrir a la FISA podrán consultar en la secretaría de la entidad empresaria local las condiciones de participación en la misma en horario de comercio.

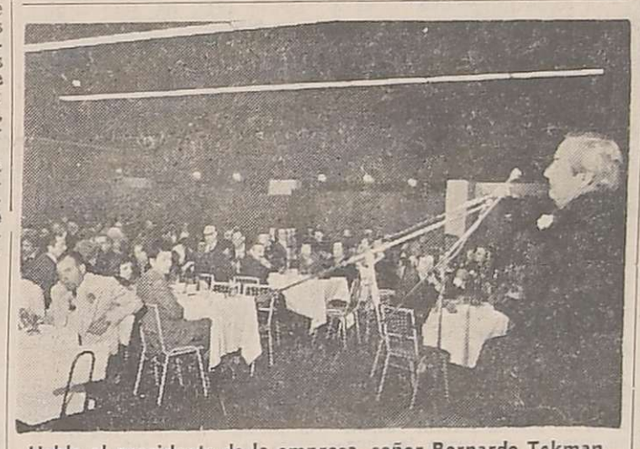

Habla el presidente de la empresa, señor Bernardo Tokman.

Inauguró ampliaciones la firma Meltocuyo

Alcanzó especial relieve el acto de inauguración del nuevo salón de exposición y ventas de Meltocuyo S. A., en el local de Adolfo Calle 318 de San José, donde se exhiben las últimas colecciones de alfombras, cortinados, tapicería y línea blanca.

El acontecimiento fue celebrado mediante un agasajo ofrecido por Meltocuyo S. A., a clientes, amigos, firmas representativas de la actividad comercial, la banca y la industria, consistente en una cena que transcurrió en un marco de cordialidad y animación.

Presidió el acto el presidente de Meltocuyo S. A., señor Bernardo Tokman, quien usó de la palabra a los postres de la "paella" para referirse a la trayectoria de la empresa y al apoyo que ha recibido la firma a lo largo de 24 años de actividad en nuestra provincia.

Los representantes de Florestal S. A. y otros empresarios en el acto de inauguración.

Sucursal de una productora de malla antigranizo

SAN RAFAEL. — Florestal S.A.C.I.F. e I. inauguró su sucursal en esta ciudad y en su transcurso distinguió a sus primeros compradores con la entrega de medallas de oro con el hipocampo que distingue a la marca de la red antigranizo que produce en su establecimiento industrial instalado en nuestra provincia.

La inauguración de esta sucursal tuvo carácter de grato acontecimiento empresario, muestra ello de la inquietud muy generalizada en los agricultores de procurar un elemento o un medio que dé adecuada protección a sus cultivos y le permita preservar sus cosechas.

Estaban presentes en la reunión el presidente de Florestal S.A. Luis Tepedino; la gerente de administración, Lidia de Tepedino; el señor José María Tepedino y señora; el gerente de la sucursal San Rafael, Horacio Marcial y productores agropecuarios de la zona.

En el curso del copetín que ofreció Florestal S.A. pronunció palabras dejando inaugurada la sucursal, su presidente Luis Tepedino. También habló el jefe de la planta industrial Mendoza señor Borguia, en cuya oportunidad Florestal hizo entrega de medallas de oro con el hipocampo que identifica la marca de su tela contra granizo a los principales adquirentes de San Rafael. Recibieron esa distinción los señores Félix Guillermo Montilla, Isaac Montilla, Andrés Hnos., Rubén Asens, Valentín Bianchi S.A., Víctor Hugo Bressan, Pedro Cladera, Fava Giaroli, Los Franceses S.R.L., Monte Alegre del Atuel S.A., Dante Maniero, Navarrete Hnos., Pablo Navas, Juan García Cano, Ricardo Sardi, Emilio Roca y Arturo Bianchi.

Seguirán las obras del edificio del municipio

SAN JUAN. — Luego de una visita de funcionarios, encabezados por el gobernador, capitán de navío Alberto Lombardi, se informó que el edificio de la Municipalidad no será detenido y que los trabajos quedarán terminados en el plazo de 10 meses aproximadamente.

El director de Arquitectura, arquitecto Jorge Luis Pereyra, y técnicos de la dependencia, explicaron detalles. La superficie de la obra en construcción alcanza los 6.211 metros cuadrados, de los cuales se ha realizado un 70 por ciento en el curso de cuatro años. Las obras fueron interrumpidas por inconvenientes de financiación.

El edificio cuenta con dos cuerpos, uno con destino al Concejo Deliberante y otro para administración y secciones técnicas de la Municipalidad.

La obra se encuentra avanzada en sus cuatro plantas, restando detalles finales como cielorrasos, superficies de mármol, tabiques e instalación eléctrica y sanitaria.

La empresa de construcciones "Walter Melcher", que ejecuta los trabajos, firmará en el transcurso del presente mes, un contrato con el gobierno de la provincia para continuar la obra, cuya terminación demandará la inversión de 100 millones de pesos nuevos.

Se mantiene una obligación para almaceneros

El Centro de Almaceneros Minoristas de Mendoza informó que luego de la consulta que oportunamente formulara al Ministerio de Bienestar Social de la Provincia, ha recibido la pertinente respuesta respecto de la obligatoriedad de los industriales de colocar en los continentes la fecha de envasamiento de los productos que se expenden al público.

Señala la entidad que mediante acta de inspección ha sido notificada en el sentido de que no ha desaparecido, como supuestamente se había anunciado, la obligatoriedad de colocar la fecha de envasamiento de los productos elaborados. Consecuentemente aconsejó no comercializar, ni tener en existencia, productos que no tengan la correspondiente fecha de envasado y exhorta a los asociados a consultar al centro sobre el vencimiento de las fechas de los distintos artículos de expendio masivo.

Expansión de una cooperativa aseguradora

Al cerrar su 30º ejercicio al 30 de junio de este año Sancor Cooperativa de Seguros Ltda. alcanzó los 100 mil millones de pesos de primas netas de cartera.

En oportunidad de anunciar estos resultados se destacó que los 100 mil millones de pesos primas netas de cartera, constituyen un volumen numérico que otorga un lugar de privilegio en el mercado asegurador argentino, pero que a la vez es el reconocimiento a una empresa del interior con claro sentido federal y social.

Se recuerda además que Sancor Seguros, con sus sedes administrativas, colaboradores en la producción y cobertura en todos los ramos, que cubre hoy prácticamente todo el país, se ha sumado activamente al desarrollo regional desde el comienzo mismo de su operatoria como parte integrante del movimiento cooperativo iniciado al final de la década del treinta por los productores agropecuarios y cooperativas tamberas adheridas a Sancor.

Mercado de Valores

El Mercado de Valores de Mendoza operó ayer por un monto de $ 13.188.357, con los siguientes cierres: V.N.A. 2ª serie, $ 1.728,10; V.N.A. 3ª serie, $ 566, y V.N.A. 4ª serie, $ 361,30.

El Fondo Cuyano de Inversiones cotizó la cuota parte en 37.4810. La anterior fue de 36.3010.

Presentación de un sistema de construcción

SAN RAFAEL.— En el transcurso de una conferencia que tuvo lugar en el salón de actos "Julio Hanon" de la Cámara de Comercio, Industria y Agricultura, se hizo la presentación del sistema de estructuras Gang-Nail, por parte del representante en la Región Cuyo, Elías Malamud S. A. I. C.

El evento congregó a industriales y profesionales de la construcción. La disertación estuvo a cargo de los técnicos Carlos Gicognani y Jorge Bonanno quienes fueron presentados por el señor Pedro Gurrea, representante del mencionado sistema de estructura en San Rafael.

Los disertantes abundaron en detalles sobre las estructuras Gang-Nail, de origen norteamericano y que se construyen en madera para los diversos usos industriales, techos para viviendas y tinglados de establecimientos industriales, en los más diversos tipos. Mediante la ilustración de diapositivas, se explicó en las técnicas con que se construyen las estructuras mediante el uso de conectores de chapa con clavos, que remplazan el método más utilizado, el abulonamiento de las cabriadas.

Tras la disertación fue ofrecido un lunch a los presentes.

Vida empresaria

Colaboración patriótica. — Como parte de su política de divulgación cultural y educativa en el país Xerox Argentina colaboró con los actos de celebración del 9 de julio distribuyendo en las escuelas ediciones especiales de la reproducción de documentos históricos relacionados con la Declaración de la Independencia de 1816, incluyendo —se informó— el acta de la misma.

CRONICA POLICIAL

Accidente sin heridos

No hubo que lamentar víctimas en un accidente de tránsito ocurrido en la mañana de ayer en la intersección de las calles Laprida y Paso de los Andes, de capital. En ese punto se embistieron el Dodge 1500 guiado por Eduardo Freneaud, y el Renault 12, dirigido por Roberto Jorge Bonet, residentes ambos en esta ciudad. El coche de Freneaud, luego del impacto, volcó y quedó en posición invertida sobre la acequia. De los dos vehículos, resultó el más dañado.

Aclaran robos cometidos en negocio de El Challao

Diversas diligencias practicadas por personal de la seccional 33ª de Capital, permitieron establecer la autoría de su perjuicio, a una suma apropiedad cometidos en perjuicio de Carlos Alberto Ituarte, propietario del restaurante El Castillo, ubicado en la localidad de El Challao.

El damnificado hizo su presentación en la seccional 33ª de Capital, dando cuenta que aproximadamente de un mes a la fecha, autores ignorados, casi en forma diaria penetraban al establecimiento de su propiedad apoderándose de comidas y bebidas, como así garrafas, cubiertos varios, manteles, servilletas y varios discos, todo lo cual ascendía a la fecha, en su perjuicio a una suma aproximada a los 150.000 pesos.

Forma de actuar

De inmediato con los antecedentes reunidos una comisión policial de la seccional 33ª inició las averiguaciones respectivas, logrando establecer de esa forma quiénes resultaron ser los autores materiales de los sucesivos robos.

Tras ser detenidos y trasladados a la comisaría, se estableció que se trataba de Ruberto Gabino Jara, alias "El Chupete" de 47 años, Marcos Antonio Flores, de 25 años, ambos con domicilio en Escuela Vieja, El Challao, y Hugo Dionisio Ortiz, alias "Charol", de 18 años, domiciliado en Las Estaciones, de El Challao.

Diariamente y en horas de la noche, los nombrados penetraban al local, desde donde con tranquilidad, elegían carnes y los vinos más caros, que luego convertían en suculentas comidas que consumían en distintos domicilios. En la residencia de Flores y Jara, se procedió al secuestro de 29 discos, 2 manteles, 10 servilletas, cubiertos, 50 botellas vacías de bebidas alcohólicas, todo lo cual fue secuestrado.

Debido a choques murieron dos conductores

En Tunuyán y San Martín se produjeron accidentes viales que causaron lesiones fatales a dos conductores

En el hecho ocurrido en el Valle de Uco, un Chevrolet Super dirigido por José Juri, domiciliado en 25 de Mayo 997, de Villa Hipódromo, se desplazaba por la ruta 40. A la altura del kilómetro 78, el vehículo salió de la calzada y cuando el conductor pretendió retornar al pavimento, el coche volcó. A consecuencia de este percance, Juri sufrió heridas que le provocaron la muerte en el hospital Emilio Civit, hacia donde había sido trasladado para su atención.

Por otra parte, alrededor de las 5 de ayer, en la calle 25 de Mayo y ruta 7 de San Martín sostuvieron una colisión la Estanciera IKA a cargo de Tito Julián, boliviano, y el camión guiado por Adolfo Antonio Balnati. A raíz del fuerte encontronazo el primero de los automovilistas perdió la vida en forma instantánea.

Una banda estafaba con combustible adulterado

LA PLATA, 5 (Télam). — Nueve sujetos, integrantes de una organización delictiva dedicada a la adulteración de combustibles, fue detenida por personal policial de la unidad regional de Lanús.

La banda contaba con tres depositos de combustibles, seis tanques aéreos y ocho camiones tanque.

Los detenidos son Pedro Alberto Sijerkovich, de 43 años; Héctor Aníbal Bustos, de 28; Osvaldo Julio Brocardo, de la misma edad; Luis de Nicola, de 40; Roberto Berardi, de 41; José Luis Klein, de 24; Marcelino Graziosi, de 58 y Armando Eugenio Schiner.

También se hallan implicados en la maniobra dolosa y son activamente buscados por la policía, Pedro Ducoli, "Pocho" Petrone; Adolfo Sonamás, Hector Imassi, Alberto Mingote, Eduardo Nuñez, Rubén Hernandez y "Perico" Pérez.

La policía determinó que Sijerkovich era responsable de la tarea de adulteración de la nafta en el depósito de la calle Espora 349 de Sarandí, en donde fleteros de distintas compañías distribuidoras del producto entregaban el 10 por ciento de la nafta, colocando querosene en remplazo del 90 por ciento restante.

Este último combustible era previamente "lavado", mediante el proceso de centrifugación y aplicación de ácido, con lo que se conseguía el desprendimiento de los sedimentos, lográndose lo que los delincuentes denominaban "Kero".

La banda contaba además con otros dos depósitos; uno ubicado en Helguera 1558 de Avellaneda, en donde vendían la nafta mezclada y el otro en Rivero 463 de Avellaneda.

Los delincuentes habían alquilado un predio en avenida Pavón 556 de Avellaneda, en donde fueron instalados seis tanques aereos en los que también se efectuaba la tarea de lavado de querosene. En diversos procedimientos la policía secuestró ocho camiones-tanque, valuados en 56 millones de pesos, continuando con la investigación tendiente a lograr la captura de los malhechores prófugos y determinar si existen otros implicados y bases operativas de la organización que aun no se hayan detectado.

Matan al hijo de un industrial durante un asalto

BUENOS AIRES, 5 (Télam). — Cuatro delincuentes asaltaron un frigorífico y dieron muerte, irritados quizá por el magro botín obtenido, al hijo del propietario del establecimiento, dándose posteriormente a la fuga.

El penoso suceso se registró a la 0.30, de hoy cuando los forajidos, esgrimiendo armas de fuego, irrumpieron en las oficinas del frigorífico "San Carlos", ubicado en Araujo 956 de esta capital, con el evidente propósito de robar el dinero destinado al pago de salarios de los operarios.

Actuando en forma perentoria, obligaron a los empleados a colocarse de cara contra el piso, tras lo cual revisaron cajones y muebles, hallando solamente 5.000 pesos.

Evidentemente disgustados por lo escaso del botín se dirigieron hacia donde estaban los operarios, además de Francisco Ernesto Aznardi, de 25 años, hijo del dueño del establecimiento.

El joven, conminado por los malhechores a la entrega de todo el dinero existente, respondió negativamente, lo que exaspero en grado sumo a quien actuaba como jefe de la gavilla, que le efectuó un disparo de arma de fuego, hiriéndolo mortalmente en la cabeza.

Perpetrado el incalificable crimen, los despreciables individuos se dieron a la fuga en un automovil que, con otro malviviente al volante, los aguardaba en la puerta del frigorífico.

ADELGACE SIN DIETA

Para la mayoría de los obesos, las dietas no sirven. El peso excesivo no es resultado de lo que se come, sino de la forma de comer. Conozca los 7 pasos fundamentales —basados en la autodisciplina— que lo ayudarán a mantenerse delgado toda la vida. Los trae Selecciones de Agosto, la revista-libro.

El Departamento General de Irrigación efectuará el Deslinde Administrativo de la Margen Derecha (Este) del Colector Pescara, a ciento veinte (120) metros del Norte de la Avda. de Acceso Este y a cuatrocientos (400) metros, al Sud de la Ruta Nacional 7 en una longitud de trescientos (300) metros. A los efectos de la concurrencia de linderos, el Agrimensor Carlos Cané, del personal técnico de la Repartición designado a tal efecto, se presentará en la Intersección de la Ruta Nacional Nº 7 y Colector Pescara, Distrito Rodeo de la Cruz, Departamento Guaymallén, el día 13 de agosto de 1976, a las 10 horas, según Expte. Nº 127189)-OIS-8 caratulado: "Superintendencia s/deslinde administrativo Margen Este - Canal Pescara". - Firmado: Juan Mario R. Marino, Com. (R); Ing. Ae., Superintendente General de Irrigación. 4|8|F|94658|6|8

RIO CUARTO GOLF CLUB

Resultado del Sorteo Final de la 17ª GRAN RIFA, efectuado el 31-7-76 por Lotería de Beneficencia Nacional y Casinos:

1º Premio	.....	21852	11º Premio	.....	8384
2º "	.....	1623	12º "	.....	13939
3º "	.....	14384	13º "	.....	26447
4º "	.....	9787	14º "	.....	34464
5º "	.....	39001	15º "	.....	42760
6º "	.....	15401	16º "	.....	12775
7º "	.....	17957	17º "	.....	15398
8º "	.....	8894	18º "	.....	16886
9º "	.....	28326	19º "	.....	30950
10º "	.....	35838	20º "	.....	31419

Premios a las 4, 3, 2 y última cifra del Primer Premio
Premios a las 4 y 3 últimas cifras del Segundo Premio
4|8|C|240|6|8|D

Noches en JAZZ
HOY
Al estilo original
Sensacional debut exclusivo
ORIGINAL JAZZ BAND
una gran orquesta de inconfundible sonido propio
La Bodega del 900
RESERVAS a los Tels: 262773 - 262775

Landriscina cocina... DONDE?
REVISTA
todhogar
MENSUAL
Ya apareció.

FOTOS CARNET
FOTO ALADINO
RETRATOS - CREDITOS
San Juan 1392 - Tel. 218285
27|5|F|Pte.|A

El joven profesor con Giocasta Corma y Alberto Varoli Plaza

Baldín habla de la educación musical programada en Italia

El profesor Fidel Baldín, mendocino, visitó LOS ANDES acompañado por la pianista y directora del Instituto Iniesta-Corma, profesora Giocasta Corma y por el señor Alberto Varoli Plaza, encargado cultural del consulado de Italia en Mendoza.

Baldín, que es joven, se encuentra en Mendoza para dictar un importante curso para docentes de música, que comenzará mañana. Para dar una idea de este profesor que reside en Italia, daremos a conocer algunos datos. En 1960 egresó de la Escuela Superior de Música de la UNC con el título de profesor de Música. Se diplomó en dirección de Orquesta y Coro en el Instituto Superior de Arte del teatro Colón y estudió composición con el maaestro Leuchter. En 1965 ganó la beca de la Fundación Rotary Club Internacional y se trasladó a Italia. Allí realizó cursos de perfeccionamiento en el Instituto Pontificio de Música Sacra y como musicólogo en L'Academia Chigiana de Siena. En 1973 siguió un curso de perfeccionamiento para directores de orquesta en el teatro Comunale de Bologna, con el maestro Sergiu Celibidache. En la Academia San Benedetto de Priverno ocupó la dirección coral y actualmente es profesor de la cátedra de Lectura e Interpretación de la Partitura en el Conservatorio Statale de Música de Fronsinone y ocupa la presidencia del Collegium Musicum di Latina y de los Cursos Internacionales de Música AMALFI. Es organizador, promotor y director del Primer Curso Trienal de Formación para Maestros de Actividades Musicales.

Esta síntesis del currículum de Baldín, que sobre 362 participantes obtuvo el 100 por ciento con la tesis "La educación musical" en Italia y logró el "Título habilitante para la enseñanza estatal", que coloca al docente en una situación de agente del Estado, da una idea de su brillante carrera y de la importancia que tiene para Mendoza el presente curso, que corresponde a una misión cultural que, en América, sólo se ofrece en nuestra provincia, Buenos Aires, Valparaíso y Río de Janeiro.

En el curso que se iniciará mañana también se hablará sobre la educación musical recientemente programada en Italia. Se trata de un programa musical de base por una parte y por la otra de captación de nuevos públicos. "Con metodología ya experimentada, se lleva la música y la educación musical a través de cuatro vertientes: la primera cubre desde el jardín de infantes hasta el último grado de la primaria y musicoterapia para niños disminuidos. Se adapta el nivel de estudio y se logra que la música se integre a la enseñanza. La segunda abarca las llamadas escuelas comunales de música; el Estado se hace cargo de los institutos privados y los organiza y se destina al nivel de enseñanza secundaria. La tercera se destina a preparación, formación y actualización de profesores de música y "animadores musicales" (especie de aficionado al arte musical que no tiene diploma universitario pero es un colaborador didáctico especializado). Y la cuarta es el encuentro musical, abierto a todos, y se pone énfasis en la cultura y no en el espectáculo, a través de la ilustración con explicaciones didácticas y debates. Es el momento comunitario en que se compromete a la familia y a la comunidad", nos dice Baldín.

La violencia

Esta programación del gobierno italiano obedece a que se gasta anualmente una cifra varias veces millonaria en espectáculos musicales y el público que se capta, en comparación, es insignificante si se tiene en cuenta la población de Italia.

Por otra parte, nos ilustra el profesor Fidel Baldín, que unió su simpatía a la cordialidad de Giocasta Corma y Alberto Varoli Plaza, en París se hicieron estudios sobre los adolescentes que participaron en los hechos ocurridos en Francia en mayo de 1968, y se llegó a la conclusión de que los individuos que no habían estudiado instrumentos musicales tenían una gran carga de violencia.

Interrogado sobre la posibilidad de establecer en Mendoza un programa musical semejante al de Italia, Baldín responde que se dan todas las condiciones, con total acuerdo del señor Varoli Plaza y de la señora Giocasta Corma, los tres conocedores de nuestro medio. Sería de esperar que el curso a dictarse no quedara en la mera toma de conciencia ni en buenas intenciones. El conocimiento musical no es, como se ha creído y cree en muchos círculos de nuestra provincia, sólo un adorno. Este prejuicio debe desterrarse y ahora es el momento.

"Una vida" a cargo del elenco y ballet "Arte Comedia"

El elenco y ballet "Arte Comedia" ofrecerá hoy, desde las 22.30 y en una sala céntrica de esta ciudad, un espectáculo original de Humberto Luis Pravata titulado "Una vida", consistente en actuaciones teatrales, números de danza e interpretaciones de canto. La obra ha sido dividida en las siguientes partes: "Una vida y varias historias", "Una vida para rebelarse", "Una vida para amar", "Una vida en blanco, negro y risas" y "Epílogo para vivir".

La parte actoral estará a cargo de Claudia García y de Humberto L. Pravata; los bailes los interpretarán Mónica Subirats, Betty Herrera y Juan José Suárez y en canto, con una canción de Carlos Díaz Dho, participará Javier Alejandro.

La dirección general la ejerce Humberto L. Pravata.

Inauguran hoy una muestra de Sara Giménez

Una muestra compuesta por dieciocho trabajos (óleos y dibujos) de Sara Giménez se inaugurará hoy a las 20 en el salón del Banco de Mendoza, 9 de Julio 1163, Mendoza.

La artista es egresada de la Escuela Superior de Bellas Artes. Ha obtenido diversas distinciones entre las que mencionamos el primer premio del Encuentro Nacional de Pintura de Mar del Plata y el primero del Encuentro Nacional del Poema Ilustrado de esa misma ciudad, ambos en 1973; segundo en el Encuentro Nacional del Poema Ilustrado en Santa Fe en 1974; primero en el Encuentro Nacional del Poema Ilustrado ese mismo año en Mendoza; primero "Vendimia" en 1975 en Mendoza y segundo en la XI Bienal Municipal de Mendoza también en 1975.

Ha participado en muestras colectivas y ha expuesto en forma individual en Mar del Plata, Capital Federal y Mendoza. La presente exposición cuenta con la adhesión del Banco de Mendoza y el auspicio de la Subcomisión de Cultura del Club del Personal del Banco de Mendoza y de la Sociedad Argentina de Letras, Artes y Ciencias.

El destacado conjunto en LOS ANDES.

Cacho Tirao y "Los Andariegos" en el Rex

Esta noche, a partir de las 21.30, en el cine-teatro Gran Rex, el club del personal del Banco de Mendoza presentará un espectáculo musical a cargo de conocidos intérpretes de nuestro medio.

Actuarán el guitarrista Cacho Tirao y los conjuntos folklóricos "Los Andariegos", "Canto trío" y "Ecos del Ande". Las actuaciones serán presentadas por el maestro de ceremonias Daniel Rossini Cabanillas, y el espectáculo será completado con la proyección de diapositivas.

La función tiene la finalidad de obtener fondos para la adquisición de la sede social de la entidad organizadora y para mejorar, también, las instalaciones que posee en Chacras de Coria.

En LOS ANDES

"Los Andariegos" visitaron nuestra redacción. Explicaron que esta noche cada uno de los artistas presentes dará su espectáculo. El de ellos se titula "América Andina" y estará compuesto por una temática vocal e instrumental en la que figuran conocidos éxitos y también música clásica (Bach, Pergolesi) adaptada a sus instrumentos indoamericanos.

"Hoy se va a escuchar nuevamente el sonido de "Los Andariegos", dijeron. Y es que nuevamente son quinteto, pues Alberto Sará, que ahora es solista, fue remplazado por Karo Herrada y también está entre ellos Santiago Bértiz (h), que fuera guitarrista de Mercedes Sosa. Los restantes son Raúl Mercado (quena), Angel Ritro (guitarra) y Agustín Gómez (guitarra). Bértiz hace guitarra y requinto y todos cantan.

Con 17 "long plays" y un éxito merecido que va más allá de nuestro país, "Los Andariegos", uno de los conjuntos más sólidos del folklore acaban de grabar un disco que pronto estará en Mendoza y se llama "Madre Luz Latinoamericana", con música de Ritro y textos de Mercado en la faz "A" y en la otra cara temas tradicionales. Lo grabó "Global Records".

El conjunto, tras la presentación en el Gran Rex, retornará a la Capital Federal y antes de finalizar el año viajará a Australia. Para 1977 irá a Japón, ya contratado. Es este un país que ha sabido apreciar el arte vocal e instrumental de nuestros artistas, ya que les ha editado 7 "long plays", uno de ellos grabado durante un espectáculo.

Los acompañaron a nuestra redacción los señores Milton Scalvini y Francisco Pedro, del Club del Personal del Banco de Mendoza, y el coordinador general, señor Carlos Sosa.

Concierto en homenaje a Karl María von Weber

Hoy, a partir de las 21.30, en el teatro Independencia actuará la orquesta sinfónica de la Universidad Nacional de Cuyo, en un concierto-homenaje destinado a recordar al compositor alemán Karl María von Weber con motivo del 150º aniversario de su muerte.

Con dirección del maestro Guillermo Scarabino se podrá escuchar el siguiente programa: Obertura de "El cazador furtivo" de Karl María von Weber; "Concierto Nº 2, Op. 74, para clarinete y orquesta" de Weber; (solista Atilio Leopoldo Cascone) y "Segunda sinfonía en Re mayor, op 73" de Johannes Brahms.

El público tendrá libre acceso a la sala.

Guillermo Scarabino es oriundo de Rosario, realizó sus estudios en el Instituto Superior de Música de esa ciudad, egresando en 1964. Prosiguió sus estudios en Estados Unidos en la Escuela de Música Eastman, de la Universidad de Rochester, obteniendo el grado de "Master of Arts".

En la dirección orquestal tuvo por maestros a Wáshington Castro, László Hálász, Walter Hendl, Igor Markevitch y Hans Swarowsky.

Ha actuado como director invitado de casi todas las orquestas sinfónicas argentinas, el SODRE, de Uruguay, y Nacional de Costa Rica. Contratado por el teatro Colón de Buenos Aires, ha conducido numerosos conciertos con la Filarmónica así como espectáculos de ballet y líricos.

Desde 1972, ha sido titular de la Orquesta Sinfónica Municipal de Mar del Plata. Fue preparador musical de la ópera de cámara de Rosario, de la Opera de Rochester y del Departamento de Opera de la Escuela de Eastman (EE. UU.). En la actualidad integra el cuerpo de profesores del Conservatorio Provincial de Mar del Plata.

Recibió becas del Departamento de Estado de Estados Unidos, de la Universidad de Rochester, de la Organización de los Estados Americanos y del teatro Colón de Buenos Aires. Obtuvo una mención especial en el II Curso Internacional de Dirección de Orquesta (Madrid 1967) y fue semifinalista en el Concurso Internacional de Dirección de Orquesta "Heitor Villa-Lobos" (Río de Janeiro 1975). Elegido para integrar la Sociedad Pi Kppa Lambda (USA) y seleccionado por la Cámara Junior Internacional de Rosario entre los diez jóvenes sobresalientes de 1968.

El músico rosarino dirigirá tres espectáculos más en Mendoza. Invitado por la Escuela Superior de Música estará al frente de la dirección de dos funciones coreográficas a realizarse el 16 y 17 del actual, a cargo del ballet de la Universidad. Luego el 20 del corriente dirigirá otro concierto sinfónico, en el que participarán la pianista italiana María Elisa Tozzi y el percusionista alemán Helmut Laberer.

El maestro Guillermo Scarabino.

Conferencia sobre pintura francesa

En el subsuelo del Museo Municipal de Arte Moderno, San Martín 1143, hoy, a las 19, habrá una conferencia. La profesora Norma González de Vergelín hablará sobre el impresionismo francés y sus más representativos pintores. La disertación será ilustrada con diapositivas pertenecientes a las más importantes obras de Renoir, Degas y Cezanne, entre otros artistas galos.

Las últimas canciones de "Los Fronterizos" en un espectáculo

Mañana volverán a presentarse en el Independencia "Los Fronterizos". El espectáculo tendrá lugar a las 21 y a las 23 y el domingo, despedida, a las 18.30 y a las 21.30, y se titula "Color en Folklore". Se divide en tres partes. La primera versa sobre el repertorio que los hizo conocer desde su paisaje natural en Salta hasta definir el estilo que los llevó a la fama; la segunda está compuesto por la "Misa Criolla", la conocida creación de Ariel Ramírez, que será interpretada totalmente y la tercera está constituída por los éxitos de siempre y las canciones de su último "long play" titulado "La peregrinación".

Las diapositivas y los films en colores que pasarán servirán de apoyo artístico. El iluminador, Libero Piccone, que hace seis años trabaja con el conjunto folklórico, trae un juego de luces que se utiliza teatralmente. El mismo se ocupa del sonido, ya que en algunos momentos se recurre a "play back" y cada uno de los integrantes canta solo. "Esto permite mostrar los distintos timbres y estilo de cada uno y hacer una interpretación más personal", señalaron nuestros entrevistados.

Con numerosos discos y una fama que ha trascendido las fronteras del país, "Los Fronterizos", en permanente superación, recorren de punta a punta la Argentina y según nos dijeron, tienen en el interior, por año, una actuación que sobrepasa a las doscientas presentaciones. Tras cantar en Mendoza lo harán en San Juan y está en la programación de 1976 el Litoral, el Norte y una "escapada" a España para grabar, que en principio era para agosto y se la pospuso para diciembre, a fin de que coincida con actuaciones en diversas ciudades de la Madre Patria.

El cuarteto está compuesto por Juan Carlos Moreno (guitarra y bajo), Eduardo Madeo (bombo y tenor), Gerardo López (guitarra, quena y primera voz) y Eduardo Quesada (segunda voz y guitarra). Los acompañó a nuestra redacción el representante artístico, señor Armando Lareu.

Concierto del Coro de Cámara universitario

Mañana ,a las 19, en la sede del Instituto Cuyano de Cultura Hispánica, Arístides Villanueva 389, el Círculo Cultural Femenino Hispano-Argentino presentará al Coro de Cámara de la Universidad Nacional de Cuyo, conducido por el maestro Bartolomé Romero.

El concierto que será de entrada libre, tiene el auspicio de la Escuela Superior de Música y el recital será en adhesión al "Año Santo Compostelano". Previamente la profesora Judith Vargas Manchón de Areche, pronunciará unas palabras para referirse a esa conmemoración religiosa de tanto arraigo en España.

HOSTERIA
Cerro de la Gloria
ZOOLOGICO
HOY
CENA SHOW
con PERSICO
y su órgano
* Los 4 para el Tango
* Ubén Villalba
* Rafael Rodríguez
* Golondrina Ruiz
Reserve su mesa al tel. 250130
6|8|F|95116|6|8

MARTA BEINES, cocina con historia DONDE?
Revista
todhogar
MENSUAL
Ya apareció.

HOY Cena Show Estelar
Con la sensacional presentación de:
Restaurant LA PERLA
LAVALLE 22 - PLAZA GODOY CRUZ
CLAUDIO DE PAUL
Cantante Internacional
MARIANO MORENO
gracia, chispeante y alegría
LA REVISTA DE LA RISA
Alta comicidad
GRUPO SILENCIO
Conjunto Internacional
Mañana sábado presentación de los mismos artistas
RESERVE MESA AL TELEFONO 220897
6|8|F|95284|6|8

HOY
GRAN CENA SHOW ANIVERSARIO
Reunión de amigos en RESTAURANT Mi Rincon
DANIEL QUIROGA
Y sus 25 años con el tango, junto a
Aníbal y Héctor Appiolazza
• OSVALDO JORDAN
• LA REVISTA DE LA RISA
• LOS MANQUILLAN
• DOS PARA EL FOLKLORE
• TITO BARRIENTOS
• PALITO CAMILO ORTIZ
• DUO SFREDO DOMINGUEZ
Animador:
• SERVANDO E. JUAREZ
MENU fijo especial
Entrada "Gran Rincón"
Empanadas caseras "Mi tía"
Pollos a las brasas
Carne a la parrilla
Vino canilla libre
Invitación de la casa
Torta de cumpleaños y champagna
RESERVAS AL 230721
EMILIO CIVIT 277 - Ciudad - Mza.
LOS DOMINGOS AL MEDIODIA PRUEBE NUESTRAS RIQUISIMAS PASTAS

MIERCOLES 11
Teatro CONDOR
UNICA ! exclusiva actuación !
* ESTELA RAVAL
* JUAN CARLOS MARECO
* Orquesta de RICARDO ROMERO
2 únicas funciones a las 18 y 21.30
Desde mañana localidades en venta

Tito Francia

Andrés "Polaco" Krisak

Música ciudadana y recital de jazz, hoy, en el Avenida

En el teatro Avenida, hoy, a partir de las 21.30, se ofrecerá un espectáculo musical organizado por la Escuela Técnica Aeronáutica y por su centro de alumnos.

Estará a cargo del guitarrista Tito Francia y del bandeonista Andrés "Polaco" Krisak, quienes interpretarán piezas de música ciudadana de su repertorio. La segunda parte correrá a cargo del popular conjunto de jazz clásico, "New Orleans Jazz Band", agrupación musical de este género que tuviera destacada actuación en Mendoza, en los denominados "Conciertos en bodega".

Documentales sobre teatro de muñecos

Hoy, a las 20, en la sede del Instituto Cuyano de Cultura Alemana, Lavalle 417, ciudad, se proyectarán los siguientes documentales franceses sobre teatro de muñecos: "Nez au vent", "Patatras va a la pesca", "Pauvre matelot", "La petite fleur d'oll" y "Le marionettiste".

RECITAL DE MUSICA..!
SAVASH
DOMINGO 8
21 horas
PORTAGOS - Ruta Panamericana
6|8|C|66|6|8

Sábanas Sabanyl *
en juegos completos de tres piezas, no se planchan, secan más rápido, colores plenos y firmes, gran variedad de estampados.
* con hilado Vendrell
Len Star: Rocamora 4141 - Tel. 86-4887/9524 - Capital

DOS VESTIDOS POR MIL PESOS! DONDE?
REVISTA
todhogar
MENSUAL
Ya apareció.

BOITE DOWN
VIERNES, SABADO Y DOMINGO

COMPAÑIA COMEDIANTES DE SAN TELMO PRESENTA EL ACONTECIMIENTO TEATRAL DEL AÑO!!
ORQUESTA DE SEÑORITAS
Lunes 9 - Martes 10: 20.30 y 22.30 hs.
De Jean Anouilh
Localidades en venta.
TEATRO AVENIDA

1er gran recital de canto y guitarra
CACHO TIRAO
LOS ANDARIEGOS
CANTO TRIO
ECOS DEL ANDE
HOY
UNICO DIA
21 y 23 hs.
CINE TEATRO GRAN REX
Organiza: CLUB DEL PERSONAL DEL BANCO DE MENDOZA

GRAN CENA SHOW en CLUB HIPICO MENDOZA
HOY Y MAÑANA
Presenta
Organización Luminarias
Con la animación y conducción de
TITO PAGES
Cena - Show $ 950
Reservas Tel. 243999
Adhesión
CAFE ALVAREZ
JORGE VIDAL
Voz que canta a los barrios
ALVARO TORRES
La voz de oro de Colombia
CLAUDIO DE PAUL
TITO FRANCIA
POKER DE ASES
Conjunto LOS LATINOS
JHAZMIN Arte y gracia de España
RAFAEL RODRIGUEZ
La voz dulce del poema
"La Revista de la Risa"

PARAPSICOLOGIA - ASTROLOGIA
PROFESORA ROMAN
CURSO CONTROL MENTAL
GABINETE DE INVESTIGACIONES HUMANAS
CONSULTAS AL TELEFONO 214272
6|8|F|95177|6|8

CINES Y TEATROS

CENTRO

AMERICA - Hoy de 13.45 a 24 hs. "W" y "CUANDO ES PRECISO SER HOMBRE".

AVENIDA - Hoy de 14 a 24 hs. "EL CANTO CUENTA SU HISTORIA" y "LOS VAMPIROS LOS PREFIEREN GORDITOS".

CENTER - Hoy de 14 a 24 hs. "DOC SAVAGE EL HOMBRE DE BRONCE" y "LUNA 02, CRIMEN EN EL ESPACIO".

CITY - Hoy de 14 a 24 hs: "EL TULIPAN NEGRO" y "PIEL DE ASNO".

CINEMA - Hoy de 14 a 24 hs. "EL CHANCHITO PICARON" y "LAS AVENTURAS DEL TOPO GIGIO".

CONDOR - Hoy de 14.30 a 24.00 hs.: "LA AGRESION" y "QUE IMPORTANTE ES VIVIR".

LAVALLE - Hoy de 14.00 a 24.00 hs.: "NOS HABIAMOS AMADO TANTO" y "UN ARDIENTE DESEO".

LUXOR - Hoy de 13.45 a 24 hs. "SECRETO OCULTO EN EL MAR" y "EL FINAL DE UN CANALLA".

OPERA - Hoy de 14.15 a 24 hs.: "LA MUJER DEL COCINERO" y "MACHO CALLAHAN".

PREMIER - Hoy de 13.45 a 24 hs.: "UNA VENTANA AL CIELO" y "AEROPUERTO 1975".

REX - Hoy de 14 a 24 hs. "DOS LOCOS EN EL AIRE" y "QUIERO BESARLO SEÑOR".

ROXY - Hoy Cont. de 13.45 a 24 hs.: "DESQUITE FATAL" y "RESCATE PARA UN MUERTO".

SELECTRO - Hoy 20.30 hs.: "MAQUINA DEL TIEMPO" y "NAVES MISTERIOSAS".

AUTOCINE BROADWAY - Hoy 21 hs. "INVESTIGADOR PRIVADO" y "DOS CONTRA TODOS".

EL CERRO AUTOCINE - Hoy 21 hs. "LOS SUPERVIVIENTES DE LOS ANDES" y "LOS DINAMITEROS DE CHIPRE".

GRAN AUTOCINE MENDOZA - adorado Bengi" y otro estreno, del revólver de oro" - "El nuevo festival de la pantera rosa".

GODOY CRUZ

C. E. C. - Hoy 21 hs. - "Mi adorado Bengi" y otro estrena.

PLAZA - Hoy 21 hs. "El hombre relámpago" y "El cabo tijereta".

SPORTSMAN - Hoy 21 hs. "Soñar, soñar" y "Yo mate a Facundo.

GUAYMALLEN

VICTORIA - Hoy 21 hs.: "La ciudadela de los Robinson" y "Aventuras en la nieve".

LUJAN

SOCIEDAD ITALIANA - Hoy 21 hs. "Sexo análisis" y "Maridos en vacaciones".

MAIPU

ARGENTINO - Hoy 21 hs.: "La última nieve de primavera" y "Un loco en Salt Tropez".

IMPERIAL - Hoy 21 hs.: "Nuevo festival de la Pantera Rosa" y "Contracomplot".

PALMIRA

COLON - Hoy a las 21 hs. "La noche del hurto" y "Las procesadas".

SAN MARTIN

CERVANTES - Hoy 21 hs. "Los chicos crecen" y "Andrea".

MAYO - Hoy 21 hs. "5 locos en Hong-Kong" y "Joe y Margarito".

MONUMENTAL - Hoy 21 horas. "Stavynsky el gran estafador" y "La última nieve de primavera".

RIVADAVIA

ALFA - Hoy 21.15 hs.: "La leyenda de la ciudad son hombre" y "Cuidado con la selva".

DUCAL - Hoy 21.15 hs. "Conexión en Hong Kong" y "Cinco locos y el collar de la reina".

LA CONSULTA

REAL - Hoy 21 hs.: "El gordo de América y "Triángulo de cuatro".

SAN RAFAEL

IDEAL - Hoy de 14 a 24 hs.: "El pasajero" y "Venga a tomar café a casa".

Notas sociales

Misa de aniversario

Con motivo de cumplir cincuenta y ocho años de matrimonio el señor Juan de Dios Gatica y su señora Matilde Videla, sus hijos, nietos y bisnietos harán celebrar una misa de acción de gracias el 10 del corriente, a las 12, en la iglesia de la Compañía de Jesús.

Casamientos

Se bendecirá hoy, a las 12, en la capilla del Divino Maestro del Liceo Militar General Espejo, el casamiento de la señorita María del Carmen Bustamante y el señor Ricardo García César. Apadrinarán la ceremonia el señor Alberto Bustamante y su señora Rosa Vidiri, por la novia, y el ingeniero Aliberto César y la señora María Luisa César de García, por el novio.

—En la parroquia de Nuestra Señora del Carmen, de San Martín, quedará consagrado hoy, a las 21.30, el matrimonio de la señorita Susana Beatriz Sánchez Barbier y el doctor Rubén Moreno Martins. Serán padrinos los señores Ismael S. Sánchez y su señora Blanca Rosa Barbier y Domingo Moreno y su señora Smirna Arenas.

—El casamiento de la señorita Susana Alicia Torres y el doctor Lorenzo Santiago Valent se efectuará hoy, a las 21, en la parroquia de Nuestra Señora de Lourdes (Aguado 164).

—En la intimidad se celebrará la boda de la señorita María del Carmen Cano y el señor Héctor Eduardo Carmona hoy, a las 11, en la parroquia Jesús Nazareno, de Godoy Cruz.

—BUENOS AIRES, 5. — La señorita Clara de Urquiza y el señor Marcelo Usandivaras Cornejo contraerán matrimonio mañana, en la capilla San Roque, de la Basílica de San Francisco. Intervendrán como padrinos los señores José Antonio de Urquiza y su señora Clara Casarino y Agustín Usandivaras y su señora Sara Cornejo.

Compromisos

En la misa que se oficiará hoy, a las 20, en la capilla del Colegio María Inmaculada, se formalizará el compromiso de la señorita Liliana Edith Sánchez y el señor Agapito Fernández Correa.

—El compromiso de la señorita Eliana Isabel Russo y el ingeniero Carlos Eduardo Gioia quedará formalizado mañana, en la misa que se rezará a las 18.30, en la parroquia de Nuestra Señora de la Carrodilla.

Reuniones

En obsequio de sus hijas María Virginia y María Inés, que cumplieron años, el señor Jorge Ramón Barbeito y su señora Inés Estela Funes Varaschin les reunieron a sus amistades.

—Hoy, a las 16, en la basílica de San Francisco, se reunirá la comisión directiva de la Cofradía de la Virgen del Carmen de Cuyo.

Misa de acción de gracias

El padre Antonio Pena oficiará una misa el domingo, a las 12.30, en la capilla del Colegio María Auxiliadora, para dar gracias por la ordenación sacerdotal de Tomás Gibson, que se realizará ese día en la basílica San Miguel, de Madrid. El oficio ha sido pedido por sus padres, el señor Ronald Gibson y su señora Teresa Clara Basso.

Rotary Club

La Rueda Interna del Rotary Club Chacras de Coria se reunirá mañana, a las 16, con la nueva comisión que preside la señora Antonia Oliván de Llin. Este primer encuentro tendrá lugar en la residencia de la señora Ana María C. de D'Amore, Mitre 1428, ciudad. Asistirá especialmente invitada la señorita Concepción Rodríguez Ruiz Conde, quien disertará sobre la importancia del arte popular y artesanía, como medio de vida para la mujer y para rescatar nuestras tradiciones. La profesora ilustrará la charla con trabajos de su especialidad. Las personas interesadas en asistir pueden recabar informes por los teléfonos 253176 y 255697.

—El té mensual de la Rueda Interna del Rotary Club Godoy Cruz Oeste se efectuará hoy, en la casa de la señora Elisa Z. de Acosta y colaborarán con ella las señoras Natividad L. de Coria, Silvia R. de Doña, Alicia S. de Carrizo y Gloria S. de Cacciavillani. En la oportunidad la doctora Cristina G. de Rosell tratará el tema "Derechos de la Mujer".

Enfermos

Mejora después de operada la señora Ana María Bermejo de Navarro.

—Guarda cama la señora Elena Díaz Valentín de López Aragón. Se encuentra bien, así como su hijo Patricio Javier.

—BUENOS AIRES, 5. — Fue sometido a una intervención quirúrgica el señor Armando Guevara Civit.

Viajeros

A Buenos Aires el ingeniero Guillermo Mayorga Leal, su señora Susana Ramírez Vera y su hija Graciela.

—De Córdoba la señora Nelly Peña de Domínguez Nievas y su hija Nelly Susana.

—A Buenos Aires la señora Marta Silva Cárcano de Avila.

—De Córdoba el señor Ernesto Salas Aubone, su señora Nelly Uliarte Ocampo y su hijo Carlos Anselmo.

—De Paraguay e Iguazú el señor José Nadal Aznar, su señora Amanda Llobell y su hija Cristina.

—De Uruguay el señor Mauro Gerardo Vásquez, su señora Margarita Dragón y su hijo Alejandro.

—De Buenos Aires el doctor Roberto Azaretto, su señora Edith María Fernández Correa y su hijo Roberto Samuel; el señor Aníbal Fernández Sarraúa y la señorita Ana María Fernández Correa.

Misas y funerales

Se oficiarán misas:

Hoy, a las 20, en la iglesia de la Compañía de Jesús, por el alma del doctor Carlos Padín.

—Mañana, a las 18.30, en la capilla del Colegio María Auxiliadora, por los miembros fallecidos de las familias Jardel, Sánchez Goitía, Castañeda, Ceretti, Leiva y Lemos García.

—Mañana, a las 19.30, en la parroquia de Santo Domingo, por las almas de la señora María del Carmen Ordóñez de Sayanca y del señor Emiliano Sayanca, ofrecida por la señora María Esther Clarisa Sayanca de Giunta.

—Mañana, a las 19, en la parroquia de Nuestra Señora del Líbano, por el alma del padre Antonio Insa.

KARATE:
PODEROSA
DEFENSA SIN ARMAS
Esta técnica, que durante siglos fue un secreto oriental, se practica hoy en el mundo entero. Sus ventajas: conservarse tranquilo y preparado para rechazar al más peligroso atacante. Asista a una clase de este arte defensivo, leyendo Selecciones de Agosto, la revista-libro.

consuma quesos RICREM
MADIO

Especialidades Caseras Para Llevar a su Mesa
Empanadas - Chivitos - Lechoncitos - Matambre Casero - Pollos - Pan Casero.
PEÑA FOLKLORICA, venga y cante con nosotros
LOS HORNOS
SAN MARTIN SUD 576 - G.CRUZ-MZA.
6|8|F|6|8

HOY Confitería del Casino
25 de MAYO 1131
RESERVE MESA Tels. 218344 * 254799 *
Teresita Oliva
Luisito Robles Roberto Aguilar
2 Orquestas: Típica Guzmán; Tropical Ringo y su charanga
6|8|F|6|8

Guaymallén

Pintores de Mendoza expondrán en escuelas

GUAYMALLEN. — La dirección de Cultura de la Municipalidad organiza para hoy una exposición múltiple y simultánea de artistas plásticos de Mendoza en tres escuelas de Guaymallén. Estas muestras serán inauguradas por el intendente municipal vicecomodoro (R) Domingo Oscar Illanes.

Ese día, a las 10, en la escuela "Lucio Cicchitti", de Joaquín V. González 394, de Dorrego, se abrirá la exposición del Grupo I.A.C. (Investigaciones Artísticas de Cuyo), presentándose en pinturas: María Filomena Moyano, Gloria Orozco, Adela Díaz López, Susana Barbera, Miriam Jatuff, Edgardo Robert, Carlos Gómez, Angel Oliveros y Rubén R. Rodríguez E.; en grabado: Ricardo Scilipoti, Raquel Funez y Sonia Chaca; y en escultura: Eliana Molinelli, Sara Mansilla, Arturo González y Miguel Angel Sugo. Las autoridades y expositores, a más de los asistentes, serán recibidas por el director del establecimiento educacional, señor Hiram Asdrúbal Quintana y personal docente.

Una hora después se inaugurará en la escuela "Guillermo Cano", de carril Godoy Cruz esquina Pellegrini, de San José, la segunda exposición, en esta oportunidad, de los mismos artistas que expusieron recientemente en la Municipalidad de Guaymallén. El detalle incluye: Pintura: del profesor Eduardo Sosa Guiñazú: "La espera", "Hermanos", "Pareja campesina" y "Loco con girasol"; del profesor Antonio Sarelli: "Permanecer", "Opuestos relativos" y "Figura cra-quelé"; del profesor Alfredo Ceverino: "Salón azul", "Salón dorado" y "Gaitero", y del profesor Angel Gil: "Exterior-interior", "La familia" y "Monumento". Autoridades y asistentes serán recepcionados por el titular de la escuela, señor José Antonio Ruger y docentes.

A las 12, en la escuela "Chacabuco", de calle Ferrer 348, Km. 11, de Rodeo de la Cruz expondrán alumnos de los cursos superiores de la Escuela Superior de Artes de la Universidad Nacional de Cuyo. Autoridades, expositores y público en general serán recibidos por la directora del establecimiento, señora Mafalda Pannocchia de Roo y docentes.

Notas Sociales

Cumpleaños. — **GUAYMALLEN.** — El sábado cumple su primer año de vida Jorge Luis Olmedo Moreno. Con tal motivo será agasajado por sus padres y familiares en su residencia de San José.

Aclaración de la Comuna sobre calle Espejo

GUAYMALLEN. — Ante una publicación aparecida en un medio de difusión, la municipalidad ha informado lo siguiente: "Que el estado en que se encuentran calle Espejo y otras de igual jurisdicción, en Dorrego, es responsabilidad de la empresa Alberto Montbrun, que realizó en el centro de la calzada instalaciones de redes cloacales, sin reparar posteriormente las roturas producidas, como era su obligación.

"Existe un contrato entre la empresa Montbrun y el Consorcio Vecinal "Villa Laurita-Dorrego-La Florida", por el cual este último ente convino con la primera la ejecución de la obra de red cloacal, surgiendo también de sus cláusulas la exigencia de arreglar calle Espejo y las demás arterias, como también que la empresa está sujeta a que se le cobre determinado importe diario en concepto de multa por cada día de mora en la terminación de esa realización. Esa pena pecuniaria está pactada en beneficio del consorcio vecinal.

"Consecuentemente, el consorcio deberá exigir a la empresa responsable la efectivización de aquel rubro y a sus asociados el pago de las deudas que éstos mantienen, mientras la comuna aplica en estos momentos a la empresa Alberto Montbrun, penas pecuniarias de hasta $ 10.000. También la ha emplazado en términos perentorios para concretar la reparación de las arterias afectadas".

Godoy Cruz

Suspenden el servicio de energía

GODOY CRUZ. — Agua y Energía Eléctrica suspenderá hoy, de 8.30 a 14.30 aproximadamente, el servicio de energía en la zona del barrio Trapiche, entre calles Viamonte, Civit, Ituzaingó y Joaquín V. González. Se realizarán mejoras en las instalaciones eléctricas.

Plazo para borrar leyendas fijó la Comuna

GUAYMALLEN. — A fin de mantener la limpieza de los frentes de las viviendas, la Municipalidad de Guaymallén emplazó a todos los propietarios frentistas hasta el 16 de agosto próximo para borrar las leyendas de cualquier índole. Vencido dicho término, se aplicarán severas sanciones de verificarse incumplimiento de las órdenes impartidas.

Al mismo tiempo, la comuna recordó a los titulares de dominios baldíos, como también a los responsables de obras paralizadas, que no se encuentren en condiciones reglamentarias, estén o no emplazados, que se les aplicarán severas penalidades que pueden llegar a la orden de construir los cierres con personal municipal, con cargo al propietario, con más recargos y multas.

Elogian la labor de una escuela de artesanías

GUAYMALLEN. — El Club de Leones de este departamento, que sostiene desde octubre último la Escuela Artesanal, informó sobre el comentario que le dedica la revista "The Lion en Español" a la labor que en ese establecimiento se cumple. La publicación expresa, entre otros conceptos: "La motivación fundamental que impulsó a llevar a ser realidad dicha casa de enseñana fue la convicción de que en razón del tecnicismo de la producción en serie, aceleradamente va perdiendo vigencia la artesanía de origen netamente manual y a su vez van desapareciendo los experimentados artesanos".

La escuela funciona en Godoy Cruz y Libertad, de Villa Nueva, concurren 40 alumnos y en ella se dicta "Tallado de madera", por el profesor Guillermo Barroso; batido y cincelado de metales, por el profesor Ricardo Marino y desde este mes, luego del receso por vacaciones, se inició el dictado de "Construcción de muebles y tapicería", a cargo de Salvador Arcidiácono. Los interesados pueden llamar a los teléfonos 262262, 261272, 292454, 214690 y 255532.

Las Heras

Dieron por terminadas obras de pavimentación

LAS HERAS — La Municipalidad dio por terminados trabajos de pavimentación en hormigón con sus correspondientes obras de arte en la calle Bahía Blanca, en el tramo comprendido entre las arterias Manuel A. Sáez e Ingeniero Balloffet. La carpeta de pavimento tiene una extensión de 819 metros con un ancho que oscila entre los 7 y 8,30 metros.

Se informó que se continúa con la limpieza de cunetas y arreglo de calles. En la actualidad se trabaja en Independencia, Olascoaga y 9 de Julio. La forestación de los barrios Borrego y Caruso es sometida a poda y se están erradicando los plátanos en calle Ortiz, entre San Martín y 25 de Mayo.

Actuación del Coro Polifónico

Reveló la autoridad municipal, que el coro polifónico comunal tuvo destacada actuación en la presentación de la Misa Criolla, que presentó el destacado compositor e intérprete Ariel Ramírez en una sala céntrica. Esta actuación del coro mereció —dicen— elogiosos comentarios y ha sido solicitada su actuación en futuros actos, por diversas entidades.

Por su parte el ballet folklórico municipal, actuó con éxito en los actos conmemorativos del Día del Niño, organizados por la comisión del barrio Municipal.

Notas Sociales

Enfermo - LAS HERAS. — Es estacionario el estado de salud del señor Francisco Pérez Fernández.

Agasajo - LAS HERAS. — Con motivo de festejar sus bodas de oro de casados el señor Francisco Felipe Mellado y su esposa María Redondo fueron agasajados por familiares y amigos.

Tramos de calles transfirieron a la Municipalidad

LAS HERAS. — Mediante decreto del gobernador de la Provincia, se ratificó una resolución dictada por la Dirección Provincial de Vialidad, ad-referéndum del Poder Ejecutivo.

Por la resolución, el precitado organismo transfirió a la Municipalidad de este departamento el tramo de avenida San Martín comprendido entre Coronel Díaz y Julio A. Roca. Asimismo transfirió a esa comuna Julio A. Roca, entre San Martín y Doctor Moreno, y Doctor Moreno, desde Julio A. Roca hasta su empalme hacia el norte con calle San Martín.

Valle de Uco

San Carlos

Festejóse el Día del Arma de Ingenieros

CAMPO LOS ANDES. — Se realizó una ceremonia en el cuartel de la 8ª Compañía de Campo Los Andes para festejar el Día del Arma de Ingenieros y de su santo patrono San Ignacio de Loyola.

Asistió al acto en representación del comandante de la 8ª Brigada de Infantería de Montaña, el coronel Tamer Yapur; el jefe del Escuadrón 28º de Gendarmería Nacional, comandante principal Juan Carlos Isaurralde; el jefe de la Compañía de Telecomunicaciones 141 mayor Rubén Evencio Díaz y otras autoridades civiles y militares.

También se realizó la ceremonia de la jura de aquellos conscriptos que por habérselo impedido razones de servicio, no pudieron concretarla el 20 de junio último, con el resto de sus compañeros.

Luego de las presentaciones de estilo y entonadas las estrofas del Himno Nacional Argentino, el jefe de la Compañía, mayor Luis Faustino Suárez pronunció una arenga para destacar la labor del arma de Ingenieros dentro de la institución y su proyección en la defensa nacional. A continuación requirió de los soldados el juramento de fidelidad.

Cumplida esta parte se adoptó el dispositivo para el desfile, rindiéndose honores a las autoridades presentes. Se destacaron, además de las fuerzas de la Compañía de Ingenieros de Montaña 8, la banda y una representación militar del Regimiento 11 de Infantería de Montaña, con asiento en Tupungato y otra del 8º Grupo de Artillería de Montaña que tiene su asiento en Uspallata y una sección de la Compañía de Telecomunicaciones 141.

Notas sociales

Casamiento. Pareditas. SAN CARLOS.— Mañana, a las 21, en la Iglesia San Juan Bosco de Eugenio Bustos, será consagrado el matrimonio de la señorita Cristina Noemí Luffi con el señor Juan Alberto Guajardo. Serán padrinos, el señor Jaime Horacio Luffi y su esposa, señora Velia Ríos.

Programas de Radios y TV

Ofrecemos a continuación los programas de acuerdo con el detalle que nos han suministrado las respectivas teleemisoras.

Canal 7 - Mendoza

12.15 Chart de ajuste con música selecta.
12.25 Apertura y santoral.
12.30 Ahí viene Cascarrabias.
13.00 Noticiero 7 Primera edición.
13.30 La mujer, con Blackie.
15.00 Buenas tardes, mucho gusto, con Annamaría.
16.30 El amor tiene cara de mujer.
17.30 El show de los tres chiflados.
18.30 Festival.
19.30 Actuación de los Niños Cantores del Valle de Uco.
20.00 Noticiero 7 segunda edición.
21.00 Metropolitano de fútbol en directo: Gimnasia y Esgrima de la Plata vs. San Lorenzo de Almagro.
22.30 El gran chaparral.
0.30 Palabras para recordar - Secret. medios Comunic.

Canal 9 - Mendoza

12.30 Noticiero en directo.
13.30 Mirtha Legrand.
15.00 Tiempo de vivir.
16.00 Expedición.
16.30 Ventana a la vida.
17.00 Te veo, veo.
17.30 Dibujos animados
18.00 Johnny Ringo.
18.30 Trampa de otoño.
19.00 Valle de pasiones.
20.00 El circo de Carlitos Balá.
21.00 Noticiero Nueve.
22.00 Humor con Landriscina.
22.15 Los que estamos solos.

LRA 6 y LRA 34 Radio Nacional - Mendoza

6.00 Informativo.
6.05 Por los senderos de la Patria.
6.30 Efemérides argentinas.
6.35 Por los senderos de la Patria.
7.00 Santo Rosario.
7.10 Música para el amanecer.
7.30 Informativo (LRA Bs. As.).
7.45 Cancionero de la ciudad.
8.00 Notas y música para usted.
9.00 Informativo.
9.05 Variedades musicales.
9.30 Boletín cultural.
9.35 Variedades musicales.
10.00 Informativo.
10.05 Instituto nacional de Vitivinicultura.
10.20 Estampa ciudadana.
10.30 Pasaporte a la música.
11.00 Informativo.
11.05 Danzas y cantares nativos.
11.30 Dirección Provincial de Defensa Civil.
11.35 El cofre de las melodías.
12.00 Informativo.
12.05 Concierto de mediodía.
13.00 Informativo (LRA Bs. As.)
13.15 Joyas de la música.
13.30 Boletín Gobierno de Mza. (Cadena Provincial de Emisoras).
13.35 Folklore en Nacional.
14.00 Informativo.
14.05 De nuestra discoteca.
14.30 Música para todos.
15.00 Informativo.
15.05 Selección típica.
15.30 Periódico oral docente.
15.45 Jazz.
16.00 Informativo.
16.05 El libro leído para usted.
16.20 Danzas argentinas.
16.30 Medios de comunicación social.
16.40 Cantares del mundo.
17.00 Informativo.
17.15 Conciertos de la tarde.
18.00 Informativo.
18.05 Tango y folklore.
18.30 Boletín Cultural.
18.35 Ruta musical.
19.00 Informativo.
19.05 De nuestra discoteca.
19.30 Orquestas de melodías.
20.00 Informativo.
20.05 Solistas y conjuntos argentinos.
20.30 Música francesa.
21.00 Informativo (LRA Bs. As.)
21.15 Suites.
21.30 Orquestas famosas.
22.00 Informativo.
22.05 Concierto nocturno.
23.00 Informativo.
23.05 Simplemente para recordar.
23.45 Informativo.
24.00 a 6.00. Desde Mendoza... junto a usted.

Departamentales

Pago de pavimentación de calle Pedro Molina

GUAYMALLEN. — Informó la Municipalidad que por decreto Nº 580-70, se ha determinado que la totalidad de los titulares de inmuebles beneficiados por la ejecución de la obra de repavimentación de calle Pedro Molina, instalación de red colectora cloacal y conexión domiciliaria a esta red, que en su oportunidad no se hayan acogido al plan de pagos otorgado por el artículo 2º del decreto municipal número 52-76, o que habiéndose acogido en término al mismo, se encontraren en mora podrán encuadrarse en las facilidades que se consignan.

El total de la deuda notificada por la comuna y sujeta a reajuste, o el saldo que quedare de ella si se hubieren efectuado pagos con anterioridad, podrán ser abonados al contado, dentro del término de 30 días corridos, contados desde el pasado 26 de julio de este año. De igual forma, el importe referido podrá ser cancelado en cinco cuotas mensuales, iguales y consecutivas, debiendo efectivizarse la primera de ellas dentro de los 30 días corridos, contados a partir del 26 de julio último. Cualquiera de las dos formas de pago por las que opte el contribuyente de las mencionadas precedentemente, no devengarán interés ni sufrirán recargos.

Los frentistas que no optaren por alguna de las dos formas de pago indicadas, podrán abonar el total de la deuda notificada por la comuna y sujeta a reajuste, o el saldo que quedare de ella si hubieran realizado pagos con anteláción, hasta un máximo de quince cuotas mensuales, iguales y consecutivas. En tal caso, el monto total adeudado tendrá un recargo del 4% sobre dicho total, en concepto de gastos por facilidades de pago. La suma total que resulte de dichos conceptos, devengará un interés del 6% mensual sobre saldos. Para el acogimiento al plan de pagos otorgados, se deberá abonar la primera cuota dentro de los treinta días corridos a partir del pasado 26 de julio.

Las sumas que se recauden conforme se dispone en la medida municipal dictada, quedan sujetas a reajuste, de acuerdo con el costo total que resulte de la obra una vez ejecutada ésta, y según establecen normas legales vigentes en materia de contribución de mejoras. La falta de presentación de los obligados en el preindicado lapso de 30 días corridos contado desde el 26 de julio último, así como también la falta de pago de tres cuotas de cualquiera de los planes a los que el interesado se haya acogido, dará lugar a que la Municipalidad ejecute el total adeudado, mediante el procedimiento de apremio, con los recargos que esa vía compulsiva implica.

Con motivo de las diversas realizaciones que la comuna encara en calle Pedro Molina, se practicó con anterioridad un prorrateo del que surgiera el monto que corresponde pagar a cada frentista beneficiario de la obra en concepto de contribución de mejoras, liquidación sujeta a reajuste una vez finalizada aquella. Inconvenientes en la interpretación de la ordenanza número 114-75 —que autorizó la repavimentación de calle Pedro Molina—, y del decreto Nº 52-76, como también por diversas circunstancias, hasta el presente se encontraba prácticamente paralizada la recaudación de esas deudas sujetas a reajuste. Al mismo tiempo, gran parte de los frentistas no efectuaron ningún acogimiento a planes de pago acordados con anterioridad y los restantes que se encuadraran, en general no han cumplido normalmente con el plan respectivo. A fin de que la Municipalidad cuente con parte de los recursos que le permitan encarar la concreción de la obra, se tornó indispensable regularizar en modo definitivo la recaudación de las deudas sujetas a reajuste. Estas situaciones se contemplan en el decreto municipal número 580-76, recientemente dictado.

Cierre de baldíos

GUAYMALLEN. — Por decreto Nº 534-76 y con el propósito de concretar tramitaciones ágiles de las piezas administrativas en beneficio del quehacer municipal y por ende, de quienes concurren a la municipalidad para efectuar diligencias de diversa naturaleza, o bien, a solicitar informes, las autoridades comunales determinaron que, desde el pasado mes de julio, cuando en una propiedad que revista dentro de la categoría de "baldío" sin cierre sobre línea de edificación, se proceda a su contrucción, habiendo el interesado solicitado previamente el pertinente permiso municipal y se hayan efectuado las inspecciones del caso que establezcan fehacientemente que se han cumplido a satisfacción las exigencias comunales con respecto al mismo, las oficinas correspondientes procederán sin más dilación a tomar debida nota de ello en sus registros y encuadrar a la misma dentro del aforo que para tales casos, fije la ordenanza general en vigencia. Repuesto el sellado de actuación se deberá remitir la pieza administrativa a archivo.

Como sustentación de esta medida, se considera que en aquellos casos en que la situación planteada esté claramente contemplada en la ordenanza general de servicios y tasas, no corresponde dictado de resolución encuadrando lo que ya está preestablecido y legislado sobre cómo debe actuarse. Una de esas circunstancias se da cuando en una propiedad baldía se procede a efectuar su correspondiente cierre sobre la línea de edificación, lo que hasta el presente, y conforme con el "modus operandi" observado, se procedía al cambio de categoría previa resolución de Intendencia disponiendo tal proceder.

Maipú

El Día del Arbol celebrarán en el parque Chachingo

MAIPU. — Para los días 14 y 15 de agosto, y con motivo de celebrarse el Día del Arbol, la Municipalidad de Maipú se encuentra abocada a la organización de un acto a cumplirse en el parque Chachingo.

A tal efecto se ha invitado a escolares del departamento para realizar una gran plantación de nuevas especies, en distintos sectores del parque ubicado sobre el costado norte del río Mendoza, aguas abajo del puente de Barrancas. Mientras tanto la comuna ha ordenado la ejecución de diversos trabajos de reparación y acondicionamiento de los caminos, tanto internos como los de acceso del mencionado parque, que se encontraban en total estado de abandono, tratándose ahora de recuperarlo para ponerlo al servicio de la población.

Luján

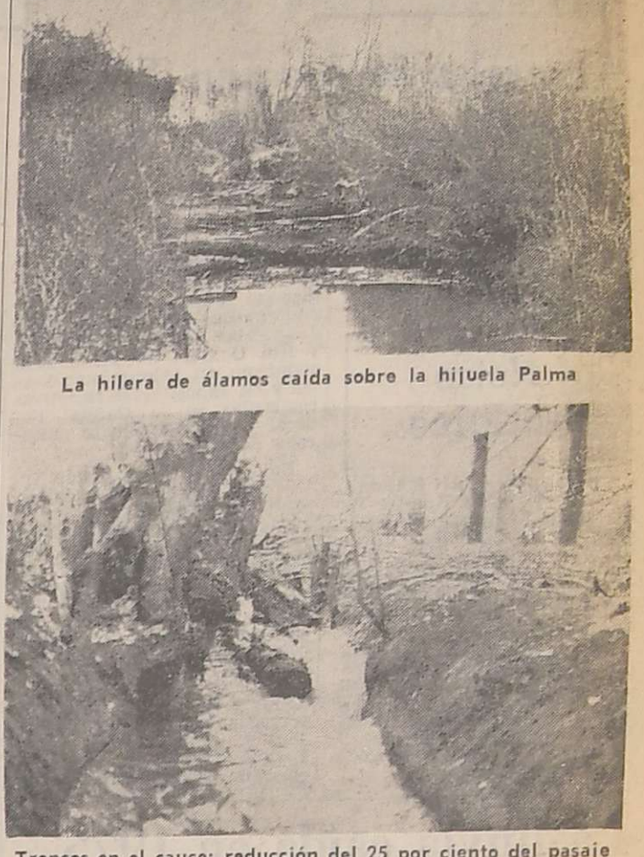

La hilera de álamos caída sobre la hijuela Palma

Troncos en el cauce: reducción del 25 por ciento del pasaje de agua.

Tala indiscriminada

LUJAN — Causa inconvenientes a fincas vecinas y daños en calles de servicio la tala indiscriminada de árboles que se han hecho caer sobre un sector de la Hijuela Palma que corre desde el Carril Cervantes hasta los filtros de agua potable. Se sitúa este lugar, exactamente a 1500 metros de ese carril y contiguo al acceso sur.

La trinchera de álamos caídos corre de este a oeste, impidiendo en buena parte el pasaje de agua. Asimismo, la obturación ha provocado socavones en la hijuela, que además carece de compuertas.

Por lo tanto, existe negligencia manifiesta de los propietarios de la finca ya que por distintos medios de difusión se dio a conocer la noticia del levantamiento de la corta de agua. Esta situación ha provocado inundaciones que han afectado arterias aledañas y en especial la calle Terrada.

Este problema, señalaron los vecinos, debe ser solucionado de inmediato por cuanto el agua para riego se ha reducido en un 25 por ciento.

Entidades de bien público

Rotary Club de Chacras de Coria. — LUJAN. — La rueda interna del Rotary Club de Chacras de Coria ofreció a los alumnos de la escuela nacional Nº 63 "Ing. Marccionatto" un chocolate y masas con motivo del Día del Niño.

Inscriben para cursos de guitarra

LUJAN. — La Sociedad Española de este departamento reiteró que se encuentran abiertas las inscripciones para los cursos de guitarra y dibujo y pintura, que se dictarán en su sede de la calle Bustamente 424. Estarán destinados a niños, a partir de los 3 años, y adolescentes y serán ofrecidas por personal especializado.

Lavalle

Se agasajó a 300 niños con chocolate

COSTA DE ARAUJO (Lavalle). — Por iniciativa de la señora Angélica Díaz de Moyano, y secundada por comerciantes y vecinos de la zona, se agasajó a los niños en su día con un chocolate, reunión a la que asistieron aproximadamente 300 pequeños del lugar.

Durante el encuentro, en el que se conjugaron la alegría infantil y la solidaridad de la población, hubo música, reparto de golosinas y diversos juegos infantiles.

La Bodega del Gigo
HOY CENA
NOCHES BAILABLES
ORQUESTAS TODOS LOS RITMOS
RESERVAS a los Tels. 262773 - 262775

HOTEL CENTRAL
60 HABITACIONES
con o sin Baño Privado
1 cuadra Plaza Congreso Nacional
ALSINA 1693
Bs. Aires - T. 49-8785
6|8|F|95083|6|8

RESTAURANTE LA POSTA
HOY CENA SHOW con ROBERTO AGUILAR, TERESITA OLIVA, TITO FRANCIA y otros...
San Martín 1297 - Godoy Cruz - Teléfono 221311
6|8|F|95114|6|8

ATENCION
NUEVAMENTE EN MENDOZA
Prof. NERIZ RUIZ
Quirólogo - Grafólogo Matrícula 1154-55
Reserve Turno Tel. 221276

LA CASONA
VIERNES
EKEKO
ROBERTO GRANDI
LA REVISTA DE LA RISA
SABADO
LOS ANDARIEGOS
CLAUDIO DE PAUL
San Martín Sur 905 • Telef. 224344 Godoy Cruz *RESERVE MESA DESPUES DE LAS 10

En mi taza todos los días.

San Rafael

Acuarelas de Joaquín Tejón en el Museo de Bellas Artes

SAN RAFAEL. — En el Museo de Bellas Artes del Centro Argentino —Bernardo de Irigoyen 138, de esta ciudad— quedará inaugurada el sábado próximo, a las 19, una muestra de acuarelas de Joaquín Tejón.

El artista nació en España pero es ciudadano argentino. Sus estudios plásticos tuvieron lugar en la Academia Provincial de Bellas Artes, y desde entonces ha efectuado numerosas muestras individuales en nuestra provincia, San Juan, Mar del Plata, Córdoba, y Río Cuarto, ha participado asimismo en salones nacionales y en exposiciones colectivas realizadas en la Capital Federal y diversos centros culturales del país.

En la acuarela es donde Tejón demuestra su capacidad; tanto sus paisajes como sus figuras poseen una seguridad y vibración personales que hablan de la posesión de un estilo definido y claro. En oportunidad de una muestra del artista, dijo este diario: "La antigua técnica de la acuarela, concebida como una expresión de lirismo, hecha para reflejar con suave miraje la belleza de la luz y las formas apenas entrevistas, tiene en Joaquín Tejón un cultor eximio, que ha llevado al papel más bien esencias que contornos objetivos".

Notas sociales

Casamiento. - SAN RAFAEL. —En la parroquia Nuestra Señora de la Consolata, de la ciudad de San Francisco, Córdoba, será bendecido el 21, a las 20.30, el casamiento de la doctora Laura E. Urquiza Jaymez con el señor René Fraire Griffa.

Té rotario

SAN RAFAEL. — La señora María Elena Martínez de Bessone ofrecerá hoy a las 16,30, en los salones del Hotel España, el té mensual que con fines benéficos realiza la rueda de esposas de rotarios.

Asumió el secretario de Obras

SAN RAFAEL. — El intendente municipal, coronel (RE) Edgardo Lorca puso en posición de su cargo al nuevo secretario de Obras Públicas e Higiene de la Municipalidad de San Rafael, arquitecto Enrique Andrés Roux.

Es de señalar que el arquitecto Roux había desempeñado con anterioridad igual cargo en la Municipalidad y el de director de Obras Públicas. También se desempeñó como delegado zona sur de la Subsecretaría de Vivienda de Mendoza y del Instituto Provincial de la Vivienda y ejerce la docencia en establecimientos educacionales del medio.

La exposición realizada en la Cámara de Comercio.

Muestra itinerante

SAN RAFAEL. — En el hall de la Cámara de Comercio, Industria y Agricultura de San Rafael fue inaugurada una muestra itinerante integrada por diez premios bienales municipales y que pertenecen a la pinacoteca del Museo Municipal de Arte Moderno de la ciudad de Mendoza.

La muestra, que contó con los auspicios de la Dirección Municipal de Cultura de San Rafael, está integrada por 10 obras premiadas en la Sección Pintura de los salones bienales municipales de Artes Plásticas de los años 1969, 1971, 1973 y 1975 que organizara el Museo Municipal de Arte Moderno dependiente de la Dirección de Cultura de la ciudad de Mendoza.

La integran las siguientes obras: "La Juntada", óleo de Rafael Montemayor; "Espacio y tiempo", óleo - collage, de Angel Oliveros; "Premonición", óleo, de Carlos Ercoli; "La visita del duende", de Antonio Sarelli; "Cinco veces América", óleo de Alfredo Ceverino; "El retorno de siempre", óleo de Sarelli; "Trabajando en la ripiera", óleo de Juan Scalco; "Naturaleza muerta", óleo de José Martín; "Postergación", óleo de Sara Giménez y "Otoño en el valle", óleo de Ricardo Luna.

En el acto de inauguración estuvo presente la directora del Museo Municipal de Arte Moderno, señora Elda E. F. de Posada; el director de Cultura de la Municipalidad de San Rafael, señor Alberto Gramajo; plásticos locales y público.

Educacionales

Horas de cátedra. SAN RAFAEL. — Hoy la Escuela de Bachillerato Técnico Agrario "Pascual Iaccarini", ofrecerá a las 10, las siguientes cátedras en carácter remplazante: cinco horas de castellano en 1er. año, en primer llamado; cinco horas de castellano de 1er. año, 5ª división; cuatro horas de castellano, en 3er. año, 3ª. división, y tres horas de literatura en 4º año, 1ª división.

También se ofrecerán en segundo llamado, las siguientes horas de francés: tres horas en 4º año 1ª; tres horas en 6º año, 1ª; tres horas en 5º año, 2ª, y tres horas en 6º, 2ª. Además se ofrecerán dos horas de instrucción cívica en 6º año, 1ª división y otras dos horas en 6º año, segunda división. En el caso de segundo llamado, los interesados deberán presentar carpeta de antecedentes, certificado de buena salud y buena conducta y en primer llamado, el bono de tabulación y los certificados reglamentarios.

Horas de cátedra - SAN RAFAEL. — El Centro Polivalente de Arte ha llamado a concurso de antecedentes para cubrir con carácter interino, cuatro horas de danza moderna. Las carpetas se recibirán hasta el viernes a las 12, en el local de calle Sarmiento 748.

ENET Nº 1 "Ejército de los Andes. — SAN RAFAEL. — La inscripción para interinatos y suplencias se recibirá hasta el 31 del corriente, en días hábiles de 10 a 12 y de 16 a 17.

Horas de cátedra. — Hoy, se ofrecerán las siguientes horas de cátedra: En la Escuela de Bachillerato y Magisterio Especializado Nº 2 "Mercedes A. de Segura", a las 9.45, tres horas de Filosofía de 6º año; a las 10, dos horas de Lógica en 4º año y a las 10,15, dos horas de Política Educacional, Legislación y Organización Escolar, en 6º año.

—En la Escuela de Bachillerato Agrario "Martín Güemes", de La Llave Nueva, a las 14, tres horas de Administración y Legislación Rural de 6º año. Las horas son de carácter reemplazante y el llamado es por segunda vez, debiendo los interesados presentarse con bono de tabulación, carpeta de antecedentes y certificado de buena salud y buena conducta.

Suplencia. SAN RAFAEL.— Hoy, a las 11, en el local de la Inspección Regional, se ofrecerá una suplencia de director con destino a la escuela Nº 473 "Rodolfo Iselín". Podrán optar al cargo los vicedirectores titulares de la provincia.

Concierto de flauta y piano habrá mañana

SAN RAFAEL. — El sábado a las 19, en la sala "Doctor Julio Hanon", de la Cámara de Comercio, se ofrecerá un concierto de flauta y piano, organizado por el Centro Polivalente de Arte de San Rafael y la Escuela Superior de Música de la Universidad Nacional de Cuyo, con los auspicios de la entidad empresaria y la Asociación Filarmónica de San Rafael.

El recital estará a cargo de Vilma González, en piano y Jorge de La Vega, en flauta, alumnos de las cátedras respectivas de la Escuela Superior de Música. El programa que ofrecerán incluirá obras de Mozart, Cecile Chaminade, Francis Poulenc, Frank Martin y Sergel Prokofieff.

Muestra itinerante

SAN RAFAEL. — En los salones de la Cámara de Comercio, Industria y Agricultura de San Rafael, se encuentra habilitada al público la muestra itinerante del Museo Municipal de Arte Moderno, dependiente de la Dirección de Cultura de la Municipalidad de Mendoza y que se ofrece en coordinación con la Dirección Municipal de Cultura de San Rafael.

La muestra, que estará abierta al público hasta el viernes próximo inclusive, consta de diez premios bienales municipales, representados con sus respectivas obras de los siguientes pintores: Rafael Montemayor, Angel Oliveros, Carlos Ercoli, Antonio Sarelli, Alfredo Ceverino, Juan Scalco, José Martí, Sara Giménez y Ricardo Luna. La muestra podrá ser visitada diariamente en horario de 8.30 a 13 y de 16 a 20.15.

La lluvia caída en 1975 supera los 500 milímetros

SAN RAFAEL. — Mientras que 1975 fue uno de los años de mayor precipitación pluvial, en 1976 todo indica que no se alcanzarán los volúmenes de los años normales.

La Dirección de Tránsito Aéreo, que tiene el departamento de Meteorología en Las Paredes, nos suministró a nuestro pedido el volúmen de lluvia caída en 1975, que llegó a 518,80 milímetros, cifra que supera a la que se registró en los diez años últimos. Sin embargo, cabe hacer notar que tras las muy bajas precipitaciones de 1971, los años que le siguieron fueron los más altos de la última década y que por lo tanto no resultó extraño el valor alcanzado el año último, en que los meses de más altos índices fueron febrero, marzo y noviembre, en que se superaron los cien milímetros, respectivamente.

Para tomar una idea de como van las cosas en 1976, en comparación con el año anterior, a continuación damos el detalle de lluvias registradas en los dos periodos hasta finalizar julio.

Meses	1975	1976
enero	26,3	24,5
febrero	105,5	33,4
marzo	108,7	10,4
abril	7,6	36,3
mayo	27,8	2,1
junio	13,5	0,0
julio	2,0	0,0
agosto	37,3	
setiembre	67,1	
octubre	3,6	
noviembre	110,0	
diciembre	9,4	
	518,8	106,9

Si comparamos las precipitaciones de 1976 con las registradas el año anterior hasta el mes de julio, notaremos la merma considerable que registran las precipitaciones, como lo demuestran estos valores: hasta julio 1975, 291,4 milímetros; hasta julio 1976, 106,9 milímetros.

Veamos las precipitaciones registradas en los diez últimos años, en las que los hechos salientes fueron la mínima de 1971 con 107 milímetros, la cifra más baja registrada en muchos años, y por otra parte cómo desde ese año se registraron cifras por demás interesantes con respecto a las que se venían observando.

Año 1966, 370,9 milímertos; 1967, 196,5 mm.; 1968, 244,9 mm.; 1969, 219 mm.; 1970, 277,5 mm.; 1971, 107 mm.; 1972, 478,8 mm.; 1973, 418,2 mm.; 1974, 337,30 mm. y 1975, 518,80 mm.

Prepáranse honras al Libertador

SAN RAFAEL. — La Municipalidad dio a conocer el programa de actos que habrá de cumplirse el 17 del corriente, al cumplirse el 126º aniversario del fallecimiento del general José de San Martín.

Durante los días 14, 15, 16 y 17, se desarrollará el Congreso Mallinista sobre el tema: "Misión del adolescente en la familia", al que asistirán unos quinientos delegados del interior del país y se desarrollará en el salón de actos de la escuela "Rodolfo Iselín".

El 17, a las 10, el obispo diocesano, monseñor León Kruk celebrará una misa en la Catedral San Rafael Arcángel; a las 12, por Radio Municipal, ofrecerá una disertación alusiva a la fecha el profesor Juan A. Sánchez, en representación del Instituto Cuyano de Cultura Americana y a las 14, programa conmemorativo del nuevo aniversario de la muerte del general San Martín, por Radio Municipal.

El acto central se desarrollará, como es habitual, en horas de la tarde, concentrándose autoridades en la Municipalidad a las 14.40 y los abanderados de establecimientos educacionales y entidades en la plaza San Martín. A las 14.55 se procederá al izamiento de la bandera y a las 15, minuto de silencio. Tras ello, la Banda de Música de la Unidad Regional Segunda de Policía ejecutará el Himno Nacional Argentino; a las 15.05 ofrendas florales al pie del monumento al Padre de la Patria y palabras alusivas a cargo del intendente municipal, coronel (RE) Edgardo Lorca.

A las 17.30 se ofrecerá un video tape por Canal 6 TV, con proyecciones de diapositivas relacionadas con la vida del general San Martín, provenientes del Archivo Histórico de Mendoza.

"Cela de Manquillán", primera en categoría hembra

Exposición canina

SAN RAFAEL. — Con una numerosa afluencia de público, estimada entre 3.000 a 4.000 personas, se llevó a cabo el domingo en el campo municipal de deportes del parque "Hipólito Yrigoyen", la exposición de estructura de perros de la raza Ovejero Alemán, que organizó el Club Ovejero Alemán Mendoza —COAM—.

El interés despertado entre el público estuvo motivado en gran parte por ser esta la primera muestra que se realiza en el medio en la que participaron 64 ejemplares de la ciudad de Mendoza y dos de San Rafael, los que lograron en sus respectivas categorías, el 2º y 4º premio.

Viajó especialmente a esta ciudad para actuar de jurado el señor Hengelber Melo, proveniente de Rosario, Santa Fe, especialista ampliamente conocido en el país y que ha actuado como jurado en eventos internacionales realizados en el país y en el extranjero, siempre en la raza ovejero alemán.

Resultaron ganadores los siguientes animales: en hembras, primera categoría, "Cela de Manquillán"; en 2ª, "Diva von Bergeshoe"; en 3ª, "Franca von Arigus" (campeona argentina); en 4ª, "Halma" y en quinta categoría, "Alexia de Ven Hum". En machos, logró el primer premio en 1ª categoría, "César von Bergeshoe"; en 2ª, "Alf de Manquillán"; en 3ª, "Califa von Dorplat"; en 4ª, "Bingo von Argenmen" y en 5ª categoría triunfó "King de Manquillán".

Se entregaron 28 trofeos, los que fueron donados por firmas comerciales del medio y al término de la exposición, ofreció una demostración la sección Canes de la Policía de Mendoza.

Con esta muestra se dejó constituida la filial San Rafael de COAM, la que tendrá su sede en calle San Lorenzo 245, teléfono 22268 y todos los domingos se reunirán en el parque, frente a las instalaciones del San Rafael Tenis Club, oportunidad en que los simpatizantes del perro ovejero alemán podrán intercambiar ideas; habrá sesiones de adiestramiento; se incorporarán nuevos socios, todo ello en procura del mejoramiento de la raza.

En la oportunidad también se estableció esa fecha para la realización de la Exposición Anual Sanrafaelina del Ovejero Alemán.

Profesionales

Escribano y Procurador. - SAN RAFAEL. — De la Facultad de Derecho y Ciencias Sociales de la Universidad Nacional de Tucumán ha egresado con el título de escribano y procurador, el señor Andrés Martínez Barón. Los estudios primarios los cursó en la Escuela Nacional Nº 173, de Pueblo Nuevo, Real del Padre y en la Escuela Nacional Nº 2, de Gneral Alvear, y los secundarios, en la Escuela Nacional de Comercio de General Alvear, donde egresó con el título de perito mercantil.

Andrés Martínez Barón

El escribano Martínez Barón ejercerá su profesión en nuestro medio.

CORRALON "AVENIDA"
OFERTAS
Hierro de construcción, varilla 12 mts. Nº 6 $ 260
Techo Plast tambor 200 litros ..... $ 9.000
Baldosas el metro .. $ 280
Cemento la bolsa .... $ 360
Cal la bolsa .... $ 200
CREDITOS
TODO PARA LA CONSTRUCCION
San Martín 145 - Tel. 216980
LAS HERAS
6|8|F|95154|10|8|A

OFICIAL TORNERO
NECESITA
MONTECUYO s.r.l.
RUTA 7 Nº 5290 - RODEO DE LA CRUZ
5|8|F|94931|6|8

VENDO
Fiat 1500 - 64
De particular a particuar hoy contado. Tratar en horas de tarde. Mármol 1754 - Villa Hipódromo.
6|8|T|08404|6|8

ORO
EL MEJOR PRECIO
Pago O. F. $ 1.100 -
18 K. Bajo. Pólizas.
LA CHAFA
SARMIENTO 50 — LOCAL 5
4|8|F|94901|6|8

Fiat 125 - 75
POTENCIADO
Original de Fábrica
VENDO o PERMUTO
España 808 - 6º - Mendoza
6|8|F|95174|6|8

ZAMPAL
100 Has. para forestación, con derecho de riego definitivo, ubicada sobre asfalto. - Teléfono 290158.
6|8|F|95208|6|8

COMPRO MADERAS DE ALAMO
En pie, medianos y grandes, 1.000 toneladas de cualquier zona. Contado $ 320.000 m|n. - Zalazar Martín - Mariano Moreno 202 - Teléfono 42638. Atención permanente Avellaneda y Silva - Rivadavia - Mendoza.
6|8|F|95189|6|8

¡SUPER OFERTA!
ARENA - RIPIO - PIEDRA
$ 2.500
TELEFONO 226269
3|8|F|78808|11|8

CHEVROLET 400 SUPER 1968
VENDO
Tratar: Colón 432 - Ciudad.
4|8|C|403|6|8|A.

TRANSPORTE
ROSCANI Hnos.
HACE VIAJES COMPLETOS A: CORDOBA - ROSARIO - BUENOS AIRES - TELEFONO 262975.
6|8|C|68|6|8

CADETE
Menor de 18 Años
Presentarse en Colón 251 - Mza. De 16 a 20 horas.
6|8|F|05175|6|8

EMPLEADO
PARA VENTA
CASA de DEPORTES
Buenos Aires 42 - Loc. 35-37
6|8|F|95099|6|8

VENDO MOTOR
MERCEDES BENZ 312 - 6 Cil.
Funcionando a toda prueba - IMPECABLE — TELEFONO 214213
6|8|F|95179|7|8

CAL
LA BOLSA .... $ 190
CEMENTO .... $ 360
CORRALON BELGRANO
Sargento Cabral 1475 - Las Heras
6|8|C|150|6|8

Compro Peugeot 504 - 74-75
Pago contado
DORREGO 530 - GLLEN.
6|8|F|95285|6|8

ORO COMPRO
Joyería VERSAILLES
San Martín 1027 - Gal. Plaza Local 56 - Mendoza.
6|8|C|116|6|8

CAMPO
17.000 HAS.
Norte Catitas. Abundante explotación madera y leña. - $ 160 la Ha. Tel. 247906.
6|8|F|95142|6|8

AVISOS CLASIFICADOS

Compra y Venta de Propiedades

A PROPIETARIO compramos casa, departamento, lote o finca. Godoy & Pelaia. Máxima seriedad inmobiliaria. Gutiérrez 585. T léfs. 285543 251597.
22|5|F|81131|Pte.

"A" - COMPRO casa, departamento, lote. Operación inmediata. - Alberto Moll, Inmobiliaria. Gutiérrez 567. Tel. 250524-214266.
2|8|F|94366|9|8

A 30.000 m2. vendemos, Cacras de Coria, a 3 cuadras plaza, con derecho de riego, viña fina, olivos, etc. Precio x m2. $ 235, contado y facilidades. Inf. C. E. Barrera Oro. Mitre 1378. Ciudad.
5|8|F|94966|6|8

A PROPIETARIO compro urgente hoy mismo. Terreno Quinta Sección, con amplio frente. 800 metros como mínimo. - Teléfono 244790.
6|8|F|95193|7|8

FOTOS CARNET
FOTO ALADINO
RETRATOS - CREDITOS
San Juan 1392 - Tel. 218285
27|5|F|Pte.|A

A PROPIETARIO compro urgente chalet zona residencial. Gran contado. Total hasta pesos 600.000.000. Teléfono 244790.
4|8|F|94752|6|8

A ESTRENAR casa vendemos cerca de Morón y Costanera, Dorrego: L|comedor, cocina - comedor, 3 dormitorios, 3 baños, d|servicio, garaje, patio. T M$N 600.000.000 - Facilidades. Otra Bº Bombal a estrenar: categoría, calefacción central: 1|comedor, c|diario - 4 dormitorios, 3 baños, d|servicio, garaje, jardín. T MZN 1.600.000.000 - Facilidades y permutas. Godoy & Pelaia. Gutiérrez 585. T. 258543.
6|8|F|95069|6|8

A PARTICULARES vendo lote 133 mts2. atrás de Atomo Las Heras, 50 por ciento contado, saldo convenir - Tratar Río Negro 182 L.H. todos los servicios.
6|8|C|848|7|8

A TERMINAR 23.500.000 saldo convenir, vendo departamento. Arenales 786 - Villa Nueva.
6|8|C|04|6|8

A $ 70.000.000 contado compro casa urgente ciudad o Gran Mendoza - Tel. 252019.
6|8|T|8395|6|8

A $ 700.000 líquido 18 Has. en Corralitos con pozo semisurgente - Tratar Tel. 246898 - Sargento Cabral 692 - Mza.
6|8|T|8407|8|8

A PRECIO terreno casa antigua, 6x8 240 mts. $ 1.500.000 Argumedo Propiedades 242903. Horario tarde.
6|8|C|136|6|8

A LOTES, Barrio Trapiche, líquido contado. Próximo Panamericana. Recibo automóvil. - 227011.
6|8|F|78903|6|8

A 850.000 contado, saldo 3 años, vendo antisísmica, gas, cloacas, paso San Martín. Otra, plan banco. Total 2.150.000. San Martín 254. Godoy Cruz.
6|8|F|78904|6|8

ANTISISMICA, 3 dormitorios, dependencias, calle Independencia. Total 120.000.000. Anticipo 50 %, saldo 2 años. José Federico Moreno 1575.
4|8|F|94719|8|8

ANTISISMICA 1 planta 6ª Sección vendemos living comedor, 3 dormitorios, comedor diario, cocina, dependencias de servicio cochera patio, muy simpática. T. m$n. 570.000.000. 40 % y 6 trimestres. Godoy & Pelaia. Gutiérrez 585, 258543.
48|F|94703|6|8

ANTISISMICA 5ª Sección, 3 dormitorios, garaje, terraza. Guarna. Facilidades. Olascoaga 389. - Ciudad.
5|8|C|728|7|8

ACEPTO transferencia o alquilo casa Barrio Gran Mza., oferta: Pte. Rte. Juan Antonio (5) Diario LOS ANDES.
5|8|C|607|6|8

AMERICANA, tres dormitorios, living comedor, dependencias completas, departamento servicio - Ossola vende - Tel. 291304.
6|8|C|90|6|8

ANTISISMICA Bº Judicial vendemos, nueva: 1|comedor, cocina-comedor, 3 dormitorios, cochera, jardín. T M$N 290.000.000. Otra Bº Santa Ana, 3 dormitorios, cocina-comedor, cochera, jardín T M$N 320.000.000 - Otra ciudad a estrenar, 1|comedor, 2 dormitorios, cochera, patio. T M$N 250.000.000 - Godoy & Pelaia - Gutiérrez 585. Tel. 258543.
6|8|F|95070|6|8

APURADO vendo antisísmica estrenar pegada Bº Bombal $ 2.250.000, otra adobe punto comercial $ 1.555.000 - Recibo Dodge 1500 y efectivo - Tel. 222220.
6|8|T|8380|6|8

ANTISISMICA calle Ramírez, salón, 2 dormitorios, galerías cerrada, cochera, fuerza. Teléfono 221252.
6|8|C|988|6|8

ANTISISMICA 6ª Sección, living, 3 dormitorios, garaje $ 4.500.000 Lavalle 18 - 253115.
6|8|C|126|6|8

ANTISISMICA desocupada Godoy Cruz, living, 2 dormitorios, garaje, terraza $ 1.950.000, recibo automóvil. Lavalle 18. - 253115.
6|8|C|126|6|8

ANTISISMICA Sexta Sección, living, 3 dormitorios, 2 baños, escritorio, toillette, jardín amplio, entrada vehículos pesos 7.500.000. Lavalle 18. - 253115.
6|8|C|126|6|8

ATENCION galpón parabólico, 300 mts. cubiertos, 1.300 mts2, pleno centro Maipú, t|servicios, vendemos facilidades - Castillo Moreno - Catamarca 261 - Tel. 245391.
6|8|F|95146|6|8

ATENCION, Bº Comercio, Villanueva, casa 2 dormitorios, dependencias, cochera, remodelada, teléfono. Precio total $ 2.500.000 c|facilidades. Castillo Moreno. Catamarca 261. Teléf. 245391.
6|8|F|95147|6|8

ANTISISMICA desocupada frente Avenida Acceso, Barrio Comercio, 2 dormitorios, teléfono, urgente vendo. Escuchamos ofertas. Becerra. Colón y Tiburcio Benegas. G. Cruz.
6|8|F|78912|6|8

ANTISISMICA, chalecito, Dorrego, living comedor, comedor diario, 2 dormitorios, garaje, estar, hermoso fondo. Venta urgente. - "Arenas Propiedades". Colón 484. Teléfono 244790.
6|8|F|95192|6|8

ATENCION, vendo terreno 500 m2. zona Terminal, Dorrego. Tratar: Montevideo 271. Tel. 248954. - Mendoza.
6|8|F|95188|6|8

ANTISISMICA desocupada, vendo, 50% contado, en 6ª. Dorrego y Luzuriaga. Tel. 242903. Argumedo Propiedades. Horario tarde.
6|8|C|109|6|8

BARRIO La Floresta, Guaymallén, casa antisísmica, dos habitaciones, comedor, dependencias, permuto por similar en Las Heras. Inmobiliaria Las Heras. San Martín 2677. Ciudad.
6|8|C|150|6|8

COMPRA-VENDE Benturino: Lotes, casas, departamentos, negocios, fincas, Colón 669 - 246927. Lugones.
3|8|F|94394|7|8

COMPRAMOS urgentísimo, casas, terrenos. Numerosos pedidos. Pereyra. Reconquista 170. G. Cruz. 222269.
5|8|F|78274|6|8

CASA Dorrego vendo 5 ambientes. Contado y facilidades. Tratar 25 de Mayo 1200 y Adolfo Calle 76, Dorrego.
6|8|T|083|8|8

COMPRO antisísmica Godoy Cruz 2-3 dormitorios, garaje - Tel. 223396.
6|8|C|984|6|8

COMPRO casa Bombal 5ª Sección, Barrio Oficiales, 900 millones. - 225579.
6|8|C|74|6|8

COMPRO terreno aproximadamente 1.000 m2 en San José (entre O'Brien, Correa Saa y Alberdi, Las Heras) pago pesos 5.000 el m2. Tratar: Avenida España 3075, ciudad.
6|8|C|112|7|8

CASA una planta ¡OPORTUNIDAD!, en Godoy Cruz, excepcional ubicación, living comedor con piso de mármol, amplia cocina comedor, 3 dormitorios con placares, patio con churrasquera y garaje. Precio total m$n. 350 millones. - Aramburo, Stanziola y Cía. Sarmiento 37. Teléf. 231715.
6|8|F|95207|6|8

CASA, una planta, estrenar, Dorrego cerca de Av. de Acceso, muy buena zona, amplio living comedor, cocina comedor gran de con alacenas completas, dormitorios alfombrados con placares, garaje y patio. Precio total m$n 460 millones - Aramburo, Stanziola y Cía - Sarmiento 37 - Tel. 231715.
6|8|F|95208|6|8

COMPRO casita económica. Particular. Posible pago contado. Tel. 247906.
6|8|F|95143|6|8

CASA vendo en Barrio Judicial, 3 dormitorios, living comedor, gran patio, churrasquera. Buen precio. Dalmau, Tucumán 6 Godoy Cruz. Tel. 243409.
6|8|F|78907|6|8

CASA corte antiguo 900 m2. terreno, muy buena ubicación. Montevideo 271. Tel. 248954. Mendoza.
6|8|F|95184|6|8

COMPRO casa quinta 1 Ha. Dorrego 389 esq. Antonio Tomba. Godoy Cruz.
6|8|C|97|6|8

COMPRO casa Godoy Cruz, 3 dormitorio, hasta 300.000.000 % contado saldo convenir. Teléfono 245272.
6|8|C|101|6|8

COMPRO casa quinta o finca cinco a diez hectáreas, cerca ciudad. Urgente. 245272.
6|8|C|101|6|8

CENTRICO, moderno departamento frontal, vendo, dependencia servicio. Avenida España 11 Oficina 16, tel. 231524.
6|8|C|102|6|8

CASA mixta, 500 metros, pleno centro, $ 7.500.000. Perú 757, Argumedo Propiedades. Horario tarde.
6|8|C|109|6|8

COMPRO casa o departamento tel. 242903. Argumedo Propiedades. De tarde.
6|8|C|109|6|8

CHACRAS DE CORIA, vendo 1 metros, hasta 5 mil metros. T. 258645.
6|8|C|63|6|8

DEPARTAMENTO, 2 dormitorios, Avda. España y Sarmiento, 2 baños, $ 3.000.000 contado. Contacto. 9 de Julio 1221. Mza. Tel. 258776 y 217523.
4|8|F|94478|6|8

DEPARTAMENTO 4 dormitorios, gran categoría, amplia recepción, 3 baños, dependencias y garage, frente a plaza España, $ 12.000.000. 50 % contado y 30 % en 4 trimestres. Contacto. 9 de Julio 1221. Mza. Tel. 258776 y 217523.
4|8|F|94781|6|8

DEPARTAMENTO: 3 dormitorios - A estrenar, en Rivadavia esq. Chile, 2 baños y dependencias. $ 5.000.000 contado. - 9 de Julio 1221, Mendoza. Teléfono 258776 y 217523.
4|8|F|94765|6|8

DEPARTAMENTO frontal, céntrico, vende: Menéndez Bianchi Rivadavia 665 - Tel. 241666.
6|8|C|15|6|8

DEPARTAMENTOS, casas, distintas ubicaciones, como divididos precios - Consulte: Menéndez Bianchi - Ravadavia 665 - Tel. 241666.
6|8|C|15|6|8

DEPARTAMENTO céntrico, 2 dormitorios, dependencias de servicio. Total: 320.000.000. Anticipo 50%. José Federico Moreno 1575.
6|8|F|95132|6|8

DUEÑO vende casa para negocio o vivienda. Salta 1965. Cdad.
6|5|C|20|6|8

DEPARTAMENTO interno material. Avenida San Martín Godoy Cruz, 2 dormitorios. Total 180.000.000. Anticipo 50%. Recibo automóvil. José Federico Moreno 1575.
6|8|F|95134|6|8

DEPARTAMENTO frontal, Avenida España. Total: 300.000.000. Anticipo 50%. Recibo automóvil. José Federico Moreno 1575.
6|8|F|95132|6|8

DEPARTAMENTO desocupado vendo Godoy Cruz 2, dormitorios. Total 85.000.000. Facilidades. Corrientes 148. Tel. 255993.
6|8|C|35|6|8

DEPARTAMENTO chiche, 3 dormitorios, vendo urgente por ausentarme de Mza. Total 1.600.000. 253484.
6|8|C|149|6|8

DEPARTAMENTO 3 dormitorios, etc. Planta baja. $ 1.600.000 contado y $ 1.100.000 facilidades. Desocupado vendo urgente. Rivadavia 234 - Mza. T. 245
6|8|F|95143|6|8

(Más avisos en la pág. siguiente)

GUIA PROFESIONAL

MEDICOS

JORGE BALTER
CLINICO
ROBERTO WINTER
CARDIOLOGO
Mutuales - Rivadavia 430 - Turnos: 245423. Mza. 15|7|C|458|13|8

Dr. RICARDO RAMPONI
Médico cirujano. Nueva dirección. General Paz 173. Ciudad. Pedir turno tel. 251127.
24|7|F|91790|22|8

Dr. OSCAR E. CAMINOS
Clínica y Cirugía. Obesidad. Várices. Véjez. Enf. Venéreas. Impotencia. Mutuales. Sarmiento 777 Tel. 241768. De 16.30 a 21 horas.
9|1|F|Pte.

ISAAC SCHERBOVSKY
Clínica. Especialista enf. bronco-pulmonares. asma.
FERNANDO SCHERBOVSKY
Clínico. Pedir turno. Mutuales. José F. Moreno 2769. Ts. 257402-258616
14|4|F|Pte.|A

Dr. ALBERTO D. BEKERMAN
ESPECIALIZADO EN EE.UU.
Cirugía, Riñón, Vejiga, Próstata, Genitales. Adultos, Niños. Esterilidad. - 9 de Julio 1189, 2º "15". Turnos: 231915 - 247445.
20|4|F|62034|Pte.

Dr. OSCAR ROBERTO TUTOR
Enfermedades riñón, vejiga, próstata y genitales. Niños y adultos. Colón 532. Turnos: 240835 - 249839.
25|7|C|347|23|8

Dr. IGNACIO J. ROMEO
CIRUGIA VIAS URINARIAS
Cirugía general. Diariamente desde 17 horas. Pedir turno. República de Siria 325. Teléfono 292220
7|3|F|49557|Pte.

Dr. JOSE DANIEL LOPEZ LAUR
UROLOGIA
V. Zapata 30. 2º Piso. Mendoza. Tel. 245285.
24|7|C|881|882|22|8

APARATO DIGESTIVO

Dr. DANILO FERNANDEZ
Nuevo domicilio. Aparato digestivo, cirugía, vesícula, estómago, [illegible], hernias. - San Juan 685 - Mendoza - Teléfonos 218511 - 291474.
21|7|C|043|19|8

Dr. LUIS CHRABALOWSKI
Cirugía. Aparato digestivo. Hígado. Vías biliares. Turnos. Jorge A. Calle 450. Tel. 214441. Ciudad.
6|5|F|Pte.|A

VIAS URINARIAS

Dr. ALBERTO PABLO CORICA
ESPECIALIZADO EN EE. UU.
Enfermedades vías urinarias. Adultos y niños. Colón 532 - Turnos: Teléfonos 240835 y 252553.
29|1|F|29090|Pte.

Dr. ANTONIO C. LINARES
UROLOGO
Martín Zapata 572. - Turnos. Tel. 231391.
16|7|C|291|13|8

OBESIDAD

Dr. MARIO R. LEVIN
MEDICO
Director Centro Médico - Modelación corporal - Post pasto - Obesidad. - Mutuales. - San Martín 1464, Godoy Cruz. T. 246897.
10|5|F|67007|Pte.

VARICES

Dr. SPINETTA REGUERO
Junín 218. Barrio Bombal. Tel. 244111.
Pte.

HOMEOPATIA

Dr. DANIEL J. LISSIN
Atiende días 4, 5 y 6 de agosto en su nueva dirección: H. Yrigoyen 117. Ciudad. Reservar turnos al 291718.
1|8|F|93712|6|8

Dr. ALBERTO GRUENBERG
Atiende 9 y 10 Agosto. - Retirar turnos lunes a viernes 15.30 a 19.30 hs.: Marconi 780, Godoy Cruz.
6|8|C|992|9|8

ESPECIALISTAS EN SEÑORAS

Dr. HUGO BRANDI
Esterilidad matrimonial. Menopausia. Cirugía Ginecológica. Radiumterapia. Citología Neoplásica (Papanicolau). San Lorenzo 226. Turnos: 243286. Mutuales.
30|7|F|93026|Pte.

GARGANTA NARIZ Y OIDO

Dr. CORRALES
De regreso viaje estudios Europa, atiende nuevamente. - Solicitar turno. Perú 1251. Tels.: 257715 y 249447.
6|5|F|66017|Pte.

Dr. LUIS E. MONETTI
10 - 12 - 18 - 21 horas. 9 de Julio 1050. Teléf. 249323. Particular: teléfono 246661.
10|3|F|53157|Pte.

CIRUGIA ESTETICA

Dr. HUGO SALOMON
Unicamente Cirugía estética funcional de nariz. Clínica Godoy Cruz, Godoy Cruz 333. Teléfonos 215951 y 215952. Mutuales.
Pte.|F|D.

Dr. J. SANANES
Jefe de servicio Sala 1 Hospital Emilio Civit Cirugía de nariz, mamas, adiposidades, injertos, quemados. Pedir turno, P. B. Palacios 1260 (Ituzaingó). T. 257319-251391
7.3.F.Pte.|D.

Dr. ENRIQUE VELASCO
Cirugía estética, plástica reparadora. Lunes, miércoles y viernes. De 17 a 20 horas. Rioja 1153. Tel 244806.
11|3|F|53200|Pte.|A

ESPECIALISTAS DE LA PIEL

ALBERTO TORRES CORTIJO
Ex médico becario Univ. Madrid. Emilio Civit 43. 1er. Piso. Turnos de tarde al Tel. 235760.
6|4|F|59285|Pte.

Dr. ALBERTO J. GRINBERG
Enfermedades de la piel. Alergia dermatológica. Horario: Lunes a viernes, 17 a 21 hs. Sarmiento 777, Mendoza.
15|7|F|75872|Pte.

OCULISTAS

Dr. ZALDIVAR
Dra. MISTELI
Nueva dirección: Av. Emilio Civit 685. Ciudad. Teléfonos: 257000 - 257100.
8|7|F|Pte

Dr. M. MARCHEVSKY
OCULISTA
Consultas de 11.30 a 12.30 y de 15 a 19 horas. Rioja 1130. Tel. 247996.
25|9|F|94036|Pte.

CLINICA DE OJOS
Atendida por
16 Médicos Oftalmologos y 6 Auxiliares Técnicos Universitarios
Consultorio externo de 8 a 21 hs. Guardias permanentes. Cirugía e internación. Atencion de particulares y Mutualidades. Av. España 888, Teléf. 248856. 18|3|F|425|13|Pte.

ODONTOLOGIA

VICTOR M. PICCIONE
Doctor en odontología. Cirugía de boca y huesos de la cara. Lunes, viernes 10 a 12: martes, jueves 15 a 18. Sanatorio Policlínico de Cuyo. Tel. 243000. Part. 255547.
29|7|F|Pte.

REUMATISMO

Dr. JULIO F. SANCHEZ
Reumatología, ortopedia, traumatología y rehabilitación. Rivadavia 141, Teléf. 291994.
2|11|F|23600|Pte.

Dr. MANUEL MENA
Reumatólogo - Enfermedades de colum

EMILIO BENTURINO

Av. Colón 669 - Mendoza — Martillero Público — Tels. 248730 - 244335

Por orden de Lencería, Mercería y Librería por cierro y varios:

GRAN REMATE SIN BASE

Mañana SABADO a las 15 hs. en Av. Colón 669 - Mza.

LENCERIA DE ALTA CALIDAD - ROPA PARA NIÑOS - PERFUMES Y VARIOS - LIBRERIA - INSTALACIONES (VITRINAS CON CAJONES Y ESTANTERIAS) - GRAN MESON EN PINO BRASIL DE 2 PULGADAS, 2 PLANOS Y 7 METROS DE LARGO Y OTRO DE 1 PULGADA - 3 MESONES DE ALAMO DE 2 PULGADAS - 10 CANASTOS COMO NUEVOS CON PIE - MUEBLES VARIOS - ARTICULOS DEL HOGAR Y VARIOS.

VISITE EXPOSICION HORARIO COMERCIO

6|8|F|95117|6|8

ATENCION

Pantalón y Camisa - Ombú de Grafa

A COMERCIANTES - INDUSTRIALES - BODEGAS, ESTABLECIMIENTOS - ETC. VENTAS POR MAYOR ESPEJO 228 - TELEFONO 257802 - MENDOZA

"ENTREPISO JEANS FORLY"

4|8|F|94759|8|8|A

Alfredo GRISPO —e HIJOS S.A.C.I.F.A.—

CONCESIONARIO OFICIAL CITROËN

Unidades Usadas

DODGE 1500 . . . 74
CITIOEN 3CV 74
RENAULT 4 S 74
CITROEN 3CV . 70-72
FURGONETA 3CV. 72
CITROEN 2 CV . 70/71
FIAT 600 68-69
CITROEN AZAM 65/69

VICENTE LOPEZ 443 por SALTA al 800 - Mza.

6|8|F|95127|6|8

Papa para Semilla

Variedad KENNEBECK Y SPUNTA
PRIMERA MULTIPLICACION

"ALGUACIL Hnos."

Administración: T. González 521 - Godoy Cruz - Mendoza - Teléfono: 222752.

Ventas: Mdo. Coop. Prod. Ptos. 85/90. Sarmiento y Pampa, Guaymallén, Mendoza. Teléfono: 260466.

5|8|F|78825|7|8

BARBECHOS

VIDES Y ALAMOS
Libertad 835 - Teléf. 972595
Barrio Colina de Oro
MAIPU

3|8|F|94493|31|8|A

RESTAURANTE HOTEL DERBY

VENDO. Completísimo, pleno centro. Ventajoso contrato. Facilidades. Tratar: Patricias Mendocinas Nº 1643 - Mendoza.

6|8|F|78896|6|8

¿ORO?

SAQUELE MEJOR PRECIO CON SOLO SUBIR 2 PISOS

GIRON ARGENTINA

San Martín 917 - Piso 2 - Mendoza

3|8|C|589|6|8

Cuentas Morosas

Cheques rechazados, Documentos, Facturas. Tramitamos su cobranza rápida y segura. No solicitamos adelanto para fastos.

ESTUDIO COMERCIO
Avda. España 1235 - Planta Baja 7

4|8|F|8|8|D

POSTES DE QUEBRACHO

COLORADO DE 0,36 x 2,70 - IDEAL PARA ESPALDEROS EMPRESAS MINERAS, Etc. - Necochea 62. L-10. 258415

3|8|C|73|6|8|A

ORO

COMPRAMOS MEJOR PRECIO A PARTICULARES Y COMERCIANTES
GALERIA TONSA - LOCAL A-14

11|5|F|25526 Pte.

COMPRO OLIVETTI RICCALCO

El Cálculo Electrónico S.R.L.

Centro Pasaje San Martín - Mendoza

6|8|F|95126|6|8

Lechones

Faenados $ 170 el kilo, cerdos gordos vivos y faenados, piernas para salar, venta directa al público. - Bra. de los Andes 3759 - Villa Nueva - Teléf. 261028, y Carril Lavalle, Km. 22. La Pega.

4|8|F|94796|7|8

BARBECHOS

VIVERO TRES PORTEÑAS — TINTAS, BLANCAS Y OTRAS

ALAMOS HIBRIDOS Y OTROS
RIVADAVIA 23 - TELEFONO 5 - PALMIRA

5|7|F|73731 Pte.|A

RIPIO - ARENA Y PIEDRA

6 Mts3. $ 3.100
TELEFONO 220542

1|8|F|9429|31|8

CEMENTO $ 360.-

MATERIALES para la CONSTRUCCION

Corralón PLUS-ULTRA P. de los Andes 425 Tel. 248045 - Mza.

4|8|F|94768|7|8

PULIDOR

Pisos Mármol

NECESITAMOS
Concurrir a obra:
25 de Mayo y Godoy Cruz
Ciudad

5|8|F|94984|6|8

Contratista

PARA MAMPOSTERIA DE LADRILLOS CERAMICOS

NECESITAMOS
Concurrir a obra:
25 de Mayo 948 — Ciudad

5|8|F|94892|6|8

LAVADERO AUTOMATICO DE AUTOMOVILES COMPLETO Vendo

Sábado y Domingo - Salta 1732 - Mendoza

6|8|F|95123|7|8

ORO

Brillantes

OROMET - Compra.
CATAMARCA 110

4|8|F|94816|Pte.|A

SECRETARIA NECESITAMOS

OFRECEMOS: Sueldo inicial $ 25.000. Leyes Sociales. Absoluta reserva.

REQUISITOS: Taquígrafa - Dactilógrafa. Estudios secundarios. Experiencia anterior.

Inútil presentarse sin estos requisitos. Escribir detallando antecedentes a: Poste Restante Diario LOS ANDES R. P. (27).

5|8|F|94949|6|8

REPARAMOS CASAS DE CONTRATISTAS

En departamentos del Gran Mendoza. Reparaciones en viviendas de contratistas de viña y/o en bodegas. No importa la distancia ni el lugar donde se halle la obra. Damos facilidades de pago. - Teléfono 215744 y 231451.

29|7|F|92963|12|8

BEDFORD 1966

VOLQUETE - ALTA Y BAJA - CON TRABAJO — VENDO O PERMUTO —

Tratar San Martín 145 - Las Heras - Tel. 216980

6|8|F|95153|9|8|A

2 OFICIALES ALBAÑILES

CON EXPERIENCIA — NECESITAMOS —
Pellegrini 1552 - GODOY CRUZ

6|8|T|08412|6|8

CAMPO 100 Has.

Sin mejoras. Excelente tierra para forestación. Chacra en San Carlos, vendo. Recibo motoniveladora o cargadora.
RIOJA 583 — MENDOZA

6|8|C|80|6|8

AVISOS CLASIFICADOS

(Viene de la pág. anterior)

Compra y Venta de Propiedades

DEPARTAMENTO céntrico, tel., aire acondicionado, liv., com., 2 dormitorios, coc. y baño. Montevideo 271. Tel. 248954. Mendoza. 6|8|F|95185|6|8

DEPARTAMENTO antisísmico, Godoy Cruz, living, dos dormitorios, patios, vendo. Perito Moreno 1648, departamento 3. Teléfono 240131. 6|8|C|94|6|8

EN GODOY CRUZ - s|Chacabuco - Casa tres dormitorios dependencias, t|servicios, $ 120.000.000 y facilidades - Castillo Moreno Catamarca 261 - Tel. 245391. 6|8|F|95148|6|8

FINCA vendo en Montecaseros, 34 Has., 8 viña Pedro Giménez, 12 potreros alfalfa, resto chacra, derecho de agua para toda la superficie, pozo electrificado de 10 x 8, casa y galpón de material, herramientas. Confort Inmobiliaria. Gutiérrez 375. Teléfono: 257964. 5|8|F|95043|8|8

FINCA vendo en El Ramblón, 27 Has. 9 de parral, 6 de viña, resto chacra, alfalfa, olivos y frutales, 2 pozos electrificados, derecho de riego, casa contratista, animales y herramientas menores. Confort Inmobiliaria. Gutiérrez 375. Teléfono: 257964. 5|8|F|95047|8|8

FINCA vendo zona Algarrobal, 12 Has. de parral, uva mezcla, plena producción, derecho de agua, una casa de material, un tractor viñatero con implementos, herramientas menores. Confort Inmobiliaria. Gutiérrez 375. Teléfono: 257964. 5|8|F|95051|8|8

FINCA 14 Has. Tupungato - casa, animal - frutales especial - Oferta contado - Tucumán Nº 590 - G. Cruz. 6|8|C|6|6|8

FINCA 25 31-160 hectáreas. Tunuyán para forestación. Vendo: Salta 1743. 6|8|C|32|6|8

FINCA 20 hectáreas 7 parral, pozo. Total 4.500.000. Salta 1743. 6|8|C|32|6|8

FINCA, oportunidad: 9½ has. en Palmira, derecho agua y pozo, 7 has. parral, resto viña excelente. Uvas tinta y blanca, $ 6.000.000 total. Facilidades. T. 256769. 6|8|C|149|6|8

FINCA 10 has. La Dormida, parte viña resto nivelado. Derecho riego, tierra excelente. Total $ 800.000 - Facilidades - Dispongo varias más - Tel. 247906. 6|8|F|95144|6|8

FINQUITA muy buena, 4,5 Has., parral y viña, tinta. Producción 800 quintales. Total $ 4.150.000. Acepto permutas varias. 227011. 6|8|F|78902|6|8

FINCA vendo 7¼ Has. parral, alta producción, derecho agua y pozo electrificado, casa, herramientas, animales. Dalmau, Tucumán 422. Godoy Cruz. - Tel. 243409. 6|8|F|78905|7|8

GODOY CRUZ antisísmica 3 dormitorios garaje, gas natural seminueva 223396. 6|8|C|984|6|8

GALPON casa familia 800 metros. Godoy Cruz. Total 5.200.000. Acepto permutas. Salta 1743. 215254. 6|8|C|32|6|8

HERMOSO departamento frontal sobre jardines casa gobierno, con tres dormitorios, amplios placards, dos baños y dependencias, se alquila en Pedro Molina 367, c|teléf. y portero eléctrico, calefaccionado. Adaptable estudios o consultorios con estacionamiento vehículos. Tratar diariamente con dueño, teléfono 240240 ó 249663. 6|8|C|45|6|8

LINDO departamento, Villa Nueva. Total 680.000, facilidades. Gutenberg 3892, Villa Nueva. 5|8|F|95026|6|8

LOTE 300 metros calle Jacinto Suárez metros - San Martín, oportunidad - Tel. 221252. 6|8|C|933|6|8

LOTE céntrico 524 metros. Otro cerquita Hospital Carmen, vendo. Lavalle 18. - 253115. 6|8|C|126|6|8

LOTE vendo sobre calle Santa Fe a 2 cuadras de San Martín. Medidas 11 x 47. Con planos aprobados p|tinglado, Cortijo Propiedades, Espejo 271, piso 4º, Of. 4. Mart. Santander. 6|8|F|95203|8|8

LOCAL 100 mts., transfiero, en calle 9 de Julio entre Sarmiento y Espejo. Llave y bajo alquiler. Confort Inmobiliaria -| Gutiérrez 375 - Tel. 257964. 6|8|T|95157|6|8

LOTE 12 x 24 esquina, 1 cuadra Suipacha, Ciudad. - Provivienda. Perú 1214. 6|8|C|152|6|8

LOTE calle Gualberto Godoy, Dorrego, 16 x 29, dar frentes, vendo. T. 245272. 6|8|C|101|6|8

LUJAN, vendo casa a metros plaza $ 1.600.000, total. Otra antisísmica sobre San Martín 4.000 metros terreno. Otra 700 mts2., ideal taller o fábrica, facilidades. 20 de Setiembre 261. Teléfono 980594. 6|8|F|95183|6|8

MAIPU vendo finquita 6 Has. - Santa Blanca con Chacra y pozo - acepto permuta camión o casa y efectivo - Rodríguez 270 Maipú. 6|8|C|235|7|8

MAIPU Barrancas vendo propiedad 2500 m2 casa y rural un chiche - Rodríguez 270. Maipú. 6|8|C|235|7|8

OPORTUNIDAD en ciudad s|Gobernador González - Casa tres dormitorios, dependencias $ 120.000.000 total facilidades - Castillo Moreno - Catamarca 261 - Tel. 245391. 6|8|F|95149|6|8

OPORTUNIDAD por viaje m$n. 350.000.000, con facilidades, una planta, antisísmica, 3 dorm. terminaciones de 1ª, a 1 cuadra Av. Acceso y Terminal, Dorrego, Canizo Puebla, T. 247949. 5|8|F|94942|7|8

OPORTUNIDAD, vendo casa 2 plantas, pegada al Barrio Bombal, liv., com., 3 dormitorios, cocina com., cochera para 2 coches. Montevideo 271. Tel. 248954. Mendoza. 6|8|F|95186|6|8

PERMUTO o vendo casa antisísmica por departamento. 225579. 6|8|C|74|6|8

PROPIETARIO vende casa antisísmica en Barrio Minetti Godoy Cruz - 3 dormitorios living comedor, cocheras 2 autos y demás, con piso parquet, tratar en la misma - Tel. 222745. 6|8|T|8395|8|8

SAN JOSE tres dormitorios, estar amplio, buena ubicación, con departamento interno, dormitorio, cocina, baño, ideal dos familias. - 214316. 6|8|F|95291|6|8

UNICOS en Mendoza, ubicación de privilegio, departamentos excepcionales, 3 dorm., 2 baños, amplia recepción, cochera, terminaciones gran categoría. Precios fijos e inamovibles. Entregas inmediatas. Visitas: Canizo Puebla, T. 247949. 6|8|F|95202|6|8

VENDO lote 12 x 30 Bº Espejo, Las Heras. Total 360 m2. Teléfono 230811 ó 251136. 3|8|T|8234|7|8

VENDO finca 3 Has. y media "chacra", Corralito sobre asfalto, recibo permuta, auto grande 73 en adelante. Tratar: Las Heras 252, Ciudad. 5|8|T|8358|6|8

VENDO 15 Has. semiparejas sobre ruta 40, haciendo esquina, Costa Anzorena. $ 350.000 al contado. Patricias Mendocinas 873. - Ciudad. 5|8|T|8332|7|8

VENDO o permuto casa en Suipacha 760. Ciudad. Tratar directo con dueño. 5|8|F|589|6|8

VENDO lote en Floresta 200 m2. - Silvano Rodríguez 5904 - Villa Nueva. 6|8|F|95667|6|8

VENDO casa antisísmica 2 dormitorios, falta terminación y 1 lote interno de 250 mts. Tratar en Talcahuano 335 - La Puntilla. 6|8|C|993|8|8

VENDO una hectárea. Carril Rodríguez Peña, 258645. 6|8|C|63|6|8

VENDO a pasos de ciudad zona industrial una hectárea. 258645. 6|8|C|63|6|8

VENDO casa - quinta. 258645. 6|8|C|65|6|8

VENDO departamento o permuto por casa esquina con salón o sola en Godoy Cruz o Sexta Sección. General Paz 135 piso 2, departamento 4. 6|8|C|59|7|8

VENDO urgente, casa céntrica, antigua, 10 hab. Montevideo 271. Tel. 248954. Mendoza. 6|8|F|95187|6|8

VENDO casa en Dorrego. Vélez Sársfield y Cobos. Tel. 242198. 6|8|C|96|8|8

VENDO lote 220 mts2. agua, luz 200.000, Ricardo Gutiérrez 238, dos cuadras de Maza, Sarmiento, Luzuriaga. 6|8|C|98|6|8

1½ HA. tierra, a 7 cuadras plaza Luján, 2 casas, luz y agua. Recibo tractor con implementos o automotor. San Martín 861. Luján. 5|8|F|8871|8|8

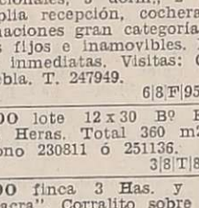

Compra y Venta de Negocios

ATENCION vendo varios negocios, casas, lotes Fincas campos. Lamadrid 333. Ciudad. 6|8|C|31|6|8

COMPRAMOS urgente negocios por numerosos pedidos. Córdoba 154. Ciudad. T. 254996. 3|8|F|94533|6|8

DESPENSA, fiambrería. Ciudad, mercaderías, instalaciones. Vivienda alquilable. Total 150 millones. Anticipo 50%. José Federico Moreno 1575. 6|8|F|95137|6|8

RESIDENCIAL céntrica, 8 habitaciones, teléfono. Anticipo 90 millones. - José Federico Moreno 1575. 6|8|F|95136|6|8

RESIDENCIAL o despensa con propiedad compro. Salta 1743. Teléfono 215254. 6|8|C|32|6|8

VENDO residencial sin intermediarios - Tel. 243600 Llamar de 12 a 15 y de 21 a 24. 6|8|C|107|108|7|8|D

VENDO extraordinario negocio, frutas y verduras, excelente ventas, esquina privilegiada con toldo metálico. Recibo auto, Cobo y Lamadrid, Dorrego. 6|8|C|122|7|8

Compra y Venta de Muebles

A. BENTURINO Tel. 244335-248730 ofrezca muebles, antigüedades, artículos en general. Colón 669. 3|3 Pte

A. AMITRANO - Martillero. Teléfono 247711, Aristides Villanueva 332, ofrezca muebles, antigüedades, maquinarias artículos generales. Pagamos mejor. Anticipamos dinero. 9|6|F|2375|Pte

A. SELLA. Tel. 247447 - Martillero. Tiburcio Benegas 776, ofrezca muebles, artículos hogar, máquinas usadas; dinero en el acto. 11|2|F|6972|Pte.

Compra y Venta de Automotores y Cubiertas

A - MOTOR Jeep reparado totalmente vendo, recibo usado. - San Martín 2227. 250510. 4|8|C|246|6|8

A CUPE Dodge RT 1975, con 6.000 kms., vendo, recibiría Falcon o Peugeot 504, modelo 73-74, Clark 422, ciudad. 6|8|C|139|6|8

A DODGE DP-800, volcador Baco, frenos aire. Seminuevo. Riccieri. San Luis 540. 4|8|C|399|6|8

A GARIBALDI Y COSTANERA: F-100 Diesel nueva; Multi carga 1975 - 1965; Peugeot 504 - 71; Fiat 128 - 74; 600 - 74 - 69; Dodge 1500 - 73 - 71; R 12 - 72; R 6 - 73. Impecables. 6|8|C|983|7|8

A PARTICULAR vendo coche Opel modelo 60, 4 puertas. Excelente Estado. Contado y facilidades. - Laprida 132, Ciudad. 6|8|T|08395|7|8

A VENDO FIAT 1967--1500, vendo permuto. Godoy Cruz y Avellaneda. Villa Nueva. 6|8|F|95217|6|8

A COMPRO equipo rutero, entrego en pago camiones C.M.C 1957 y Dodge 1957, ambos motor gasolero. Godoy Cruz y Avellaneda. Villa Nueva. 6|8|F|95219|6|8

A CUPE Torino 68, muy buena, vendo, permuto, Godoy Cruz 790 San José. 6|8|C|136|6|8

A CUPE Torino 1972, impecable, de fábrica, vendo. Recibo permuta. Godoy Cruz 790. San José. 6|8|C|136|6|8

A LIQUIDO camión Ford 1946, c|baja, servo freno recibo permuta, Godoy Cruz y Avellaneda, Villa Nueva. 6|8|F|95220|6|8

A VENDO, camión Dodge 1957, motor Perkins, recibo permuta, Godoy Cruz y Avellaneda, Villa Nueva. 6|8|F|95221|6|8

A PRECIO oportunidad vendo o permuto, camión G.M.C. 1957, motor Perkins grande. Ver: Godoy Cruz y Avellaneda, Villa Nueva. 6|8|F|95222|6|8

ATENCION Citroen 3-CV 1973, muy bien cuidado, vendo, recibo permuta, Clark 422, ciudad. 6|8|C|139|6|8

AL CONTADO compro automóvil mediano modelo 1970 en adelante. Patente Mendoza. José Vicente Zapata 236. Mendoza. 6|8|F|95121|6|8

APROVECHE Rastrojero 65, mejor oferta contado vendo. San Martín 2470, Las Heras. 5|8|C|598|7|8

BATERIAS DELCO LA MEJOR

En 2 cuotas Garantía Nacional GM por 1año

CARLOS LUJAN WILLIAMS S.A.
NECOCHEA 420

AUTOMOVILES en perfecto estado, permutamos, financiamos hasta 10 meses sin interés. Bandera de los Andes 4343, V. Nueva, Guaymallén. 4|8|F|94813|6|8

ATENCION vendo o permuto volquete seminuevo por bote o compresor y Citroën (lujo) por lote 5.000|10.000 metros. O'Higgins 1529. Godoy Cruz. 6|8|T|08381|6|8

ATENCION hermosa cupé Impala 1963, sin parantes, caja mecánica, pintura fábrica, única Mendoza, tapizado pana roja, para entendidos, vendo permuto. San Martín 457, Las Heras. 6|8|F|95119|6|8

ATENCION vendo, permuto Fiat 125 1973; Chevrolet Super Sport 1974; Dodge 1500, 1974; Fiat 1600 1971; Peugeot 404 1973. José Vicente Zapata 236. Mendoza. 6|8|F|95120|6|8

AUTOMOVILES Dodge 1500 - 75; Citroen 3CV 75 y 70; Renault 6-74; Fiat 128 - 74; Renault 12-72; Peugeot 504 - 71 y 70; Renault 4S 70; Ford Falcon 66. - Vendo permuto, facilidades. 9 de Julio 2209|18. 6|8|C|73|6|8

APROVECHE por hoy líquido Rastrojero 1971, recibo permuta, facilidades. Godoy Cruz y Avellaneda. Villa Nueva. 6|8|F|95213|6|8

AUTOMOVIL Renault 12|72, impecable, pocos kms. recorridos, vendo, permuto, Godoy Cruz 790, San José. 6|8|C|136|6|8

AUTOMOVIL Peugeot 404, 73|74, como nuevo, vendo. Godoy Cruz 790, San José. 6|8|C|136|6|8

AUTOMOVIL Ford A|31, cerrado, 4 ptas., mecánicamente bien, vendo, Godoy Cruz, 790, San José. 6|8|C|136|6|8

BICIMOTO Pumita semi nueva, vendo. Rivadavia 121, G. Cruz. Tel. 226854. 6|8|F|78911|6|8

BEDFORD|61, vendo. - Benavente 4457. Villa Nueva. Tel. 261155. 6|8|F|95244|7|8

CUPE Torino 71, vendo o permuto con facilidades. - San Luis 285. 6|8|F|95164|7|8

CITROEN 67, vendo o permuto. $ 9.000.000 y facil. San Luis 285. 6|8|F|95130|7|8

CAMION Mercedes Benz, modelo 61, motor y bomba recién hecho, 4 gomas nuevas. Godoy Cruz 25, Maipú. 6|8|F|95169|7|8

CITROEN Azam 71, $ 130.000 y facilidades. V. López 443, por Salta al 800 de Ciudad. 6|8|F|95140|6|8

CIEN UNIDADES: Automóviles, pick-ups, Jeeps, Rurales, Camiones. Todas las marcas, modelos, necesidades, posibilidades Permutas, facilidades. Miguel Angel Riccieri. San Luis 540. 28|7|C|130|8|C

CUPE Torino 1974, equipado, aire acondicionado, dirección de potencia, impecable. Vendo con facilidades. San Martín Sur 1104, Godoy Cruz. 4|8|F|94831|6|8

CADILLAC Fletwood Especial Super, impecable, precio total pesos 180.000. Pto. moto. Belrtán 173. Tel. 254487. 5|8|C|683|6|8

CAMIONETA Chevrolet gasolera, Indenor, modelo 1975, nueva de Luxe. Tel. 255935. 5|8|C|470|9|8

CAMION Ford F-600-60, vendo, motor Perkins. Bodegas Carmen, Maipú. Cuadro Estación. Maipú s|n. Recibo ofertas. 5|8|F|94994|8|8

CAMIONETA Chevrolet 1940, motor nuevo, con furgón, casilla estrenar. Facilidades. Permutas. Birlos 45. Godoy Cruz. 5|8|F|78883|7|8

COMPRO auto chocado al contado del 67 en adelante. Fray M. Esquiú 823. Ciudad. 6|8|C|54|6|8

CUPE Torino 72 T.S. vendo o permuto por mayor modelo, o casa, diferencia a convenir. Paraná 83. Gllén. Teléfono 259209. 6|8|C|43|6|8

CAMION Ford 42, gomas nuevas. Vendo - Permuto por camioneta Peugeot o Rastrojero con deuda, sin deuda, pago diferencia. Lamadrid 306. Cdad. 6|8|C|35|7|8

CUPE Torino 1973, Falcon 1965. Fiat 600, 1970. Renault 1967. Vendo. Lamadrid 333. Ciudad. 6|8|C|31|6|8

CAMION Dodge DP 800 - Mod. 71 - balancín térmico - vendo - Coronel Campos 300 - San Rafael. 6|8|F|95125|6|8

COMPRO automóvil hasta pesos 300.000 contado. - Godoy Cruz 4650. Villa Nueva. 6|8|F|95138|6|8

CUPE Fiat|66, vendo. Benavente 4457, Villa Nueva. Tel. 261155. 6|8|F|95317|7|8

CUPE Torino|71 vendo, Benavente 4457, Villa Nueva. T. 261155. 6|8|F|95311|7|8

CAMIONETA Baqueano 1960, recibo permuta, facilidades, Godoy Cruz y Avellaneda, Villa Nueva. 6|8|F|95211|6|8

CHEVY SS|71, vendo. Benavente 4457, Villa Nueva. Tel. 261155. 6|8|F|95303|7|8

CHEVY cupé 72, vendo. Benavente 4457, Villa Nueva. Tel. 261155. 6|8|F|95259|7|8

DUEÑO vende precioso Dodge Coronado, mendocino 1972, facilidades, acepto permutas. Corrientes 29, Ciudad. 6|8|C|60|6|8

ESTANCIERA 58, motor 1960. $ 8.000.000 y facilidades. Permuto. San Luis 285. 6|8|F|95159|7|8

ESCAPES silenciadores, venta, colocación en Martínez mencionando este aviso descuento especial. Alberdi 648. San José. 20|7|C|852|19|8

ECONOMICA: cúpula ideal Rastrojero ver y tratar ier. Barrio Unimev. M. 19. C. 6. 1|8|C|765|7|8

ESTANCIERA 1965, motor Tornado y 1964, recibo permuta, facilidades. Godoy Cruz y Avellaneda. Villa Nueva. 6|8|F|95214|6|8

ESTANCIERA|69, vendo. Benavente 4457. Villa Nueva. Teléfono 261155. 6|8|F|93309|7|8

FIAT 1500 1966, muy bueno. $ 15.00.000 y facilidades. Permuto. San Luis 235. 6|8|F|95162|7|8

FIAT 125|73, impecable, vendo únicamente contado. - Pueyrredón 555, Mendoza. 4|8|C|374|6|8

FIAT Familiar 128-1974, vendo, contado $ 150.000, resto hasta 6 meses, con interés bancario sobre saldo. Recibo documentos de uva o vino. Joaquín V. González 272, Ciudad. 5|8|C|750|6|8

FORD Taunus 1958, radio, calefacción impecable. Vendo - Permuto, Pellegrini 591. San José. 6|8|C|972|7|8

FIAT 1500|68 muy bueno vendo o permuto. Remedios. Escalada 2899. Dorrego. 6|8|T|08378|6|8

FALCON 66 una joya vendo - permuto por cupé Torino 73 en adelante diferencia a convenir. Paraná 83 Gllén. Teléfono 259209. 6|8|C|43|8|8

FURGONETA Citroen 3CV 72, primera mano, $ 140.000 y facilidades. Vte. López 443, por Salta al 800 de Ciudad. 6|8|F|95134|6|8

FORD Falcon 1966 impecable vendo, permuto coche mediano, - Emilio Civit 75. Ciudad. 6|8|F|72|6|8

FIAT 600 69, impecable estado. $ 120.000 y facilidades. V. López 443, por Salta al 800 de Ciudad. 6|8|F|95141|6|8

FORD Falcon, rural Futura de Lujo, vendo, modelo 68, impecable. San Martín 883, Las Heras, frente cementerio, Teléf. 230787. 6|8|T|08409|6|8

FIAT 600 modelo 71, excelente estado, vendo o permuto. Remedios Escalada 2899. Dorrego. 6|8|T|08392|6|8

FALCON de Lujo modelo 71, vendo, 53.000 kms. motor 188. Almirante Brown 865, Godoy Cruz. 6|8|T|08405|7|8

FUTURA|70, vendo. Benavente 4457, Villa Nueva. Tel. 261155. 6|8|F|95305|7|8

FIAT 1600|71, 70, vendo Benavente 4457, Villa Nueva. Teléfono 261155. 6|8|F|95307|7|8

FAIRLANE LTD 6|70, vendo, Benavente 4457, Villa Nueva. Teléfono 261155. 6|8|F|95313|7|8

FALCON|69, vendo. Benavente 4457, Villa Nueva. Tel. 261155. 6|8|F|95315|7|8

FIAT 125|73, vendo. Benavente 4457, Villa Nueva. Tel. 261155. 6|8|F|95236|7|8

FIAT Multicarga 1972, excelente, vendo, permuto, ocasión, Baldin, Teléfono 220800. 6|8|F|78925|6|8

FIAT 600 69-68-65-63-62, vendo. Benavente 4457, Villa Nueva. Tel. 261155. 6|8|F|95260|7|8

FIAT 128 71, vendo. - Benavente 4457, Villa Nueva. Tel. 261155. 6|8|F|95232|7|8

FORD|37, vendo. Benavente 4457. - Villa Nueva. Tel. 261155. 6|8|F|95246|7|8

FORD F-100|68, vendo. Benavente 4457. Villa Nueva. Tel. 261155. 6|8|F|95248|7|8

GORDINI|68, vendo. - Benavente 4457. Villa Nueva. Tel. 261155. 6|8|F|95252|7|8

JEEP rural modelo 61, motor reparado a nuevo vendo. Teléfonos 292242 - 225960. 6|8|C|961|8|8

JEEP IKA carrozado 1961, vendo Benavente 4457, Villa Nueva. Tel. 261155. 6|8|F|95226|7|8

LIQUIDO Multicarga Fiat 1500, $ 275.000. 25 de Mayo 18, Las Heras. 6|8|C|150|6|8

MOTOR Renault Gordini Grupo 2, vendo, permuto materiales construcción. Federico Moreno 1852. 6|8|T|08400|7|8

MOTOCARGA Siam en perfecto estado, vendo, con caja metálica. Aristóbulo del Valle y General Paz, Algarrobal. T. 262954. 6|8|T|08403|8|8

MOTOR Valiant 1964, caja cambio, embrague, burro, motoneta. Vendo, Oportunidad. - Sáenz Peña 2025, cerquita Plazoleta Barraquero. 6|8|C|99|6|8

MERCEDES Benz 220, auto vendo permuto, facilidades. Don Bosco 40, ciudad. 6|8|C|124|7|8

MOTOR Ford F-100|62, vendo. Benavente 4457. Villa Nueva. Tel. 261155. 6|8|F|95242|7|8

NECESITO vender Fiat Multicarga, modelo 1970, motor rectificado, pintura a estrenar, total pesos 320.000. San Miguel 1885. Las Heras. 31|7|C|005|9|8

PEUGEOT 403 61, impecable. $ 12.00.000 y facilidades. Permuto. San Luis 285. 6|8|F|95166|7|8

PARTICULAR vende o permuta 4-L, modelo 64 por Jeep 58 en adelante. Baigorria 421, Dorrego. 5|8|F|94873|7|8

PEUGEOT Grand Prix 1973, vendo. Contado $ 150.000, resto hasta 6 meses, interés bancario sobre saldo. Recibo documentos de uva o vino. Joaquín V. González 272, Ciudad. 5|8|C|750|6|8

PERMUTO GTX por camioneta, auto o respuestos automotores. Tucumán 501. 6|8|T|08382|6|8

PEUGEOT Gran Prix 1973 nuevo, permuto por Fiat 600. San Martín Sur 588. Godoy Cruz. 6|8|C|945|6|8

PERMUTO acepto Dodge 1971 argentino por casa. Santiago Chile. Perú 2220. Ciudad. 6|8|C|50|7|8

PEUGEOT 403 61, vendo. Benavente 4457. Villa Nueva. Tel. 261155. 6|8|F|95230|7|8

PALA cargadora John Deere, vendo. Benavente 4457. Villa Nueva. Tel. 261155. 6|8|F|95240|7|8

PICK-UP|62-68, vendo. Benavente 4457. Villa Nueva. Tel. 261155. 6|8|F|85250|7|8

PEUGEOT 504|70, vendo. - Benavente 4457. Villa Nueva. - Tel. 261155. 6|8|F|95254|7|8

PEUGEOT 404|72, vendo. - Benavente 4457. Villa Nueva. - Tel. 261155. 6|8|F|95256|7|8

RAMBLER 1964, mecanicamente bueno, vendo $ 200.000. Sáenz Peña 1803. Godoy Cruz. Después 14 horas. 5|8|C|690|6|8

RASTROJERO 1957 impecable vendo. Perú 594. 6|8|C|991|6|8

R4 vendo plan Rombo 80 21 cuotas pagas. Total $ 300.000 contado más gastos de transferencia. Tel. 245421. 6|8|C|77|6|8

RENAULT 12 a retirar de concesionaria, vendo, permuto. Teléf. 960376. 6|8|F|95171|8|8

RENAULT 4 modelo 68, muy buen estado, vendo o permuto. Remedios Escalada 2899, Dorrego. 6|8|T|08391|6|8

RURAL Unión 1965 recibo permuta, facilidades. Godoy Cruz y Avellaneda. Villa Nueva. 6|8|F|95215|6|8

RAMBLER 1964-1963, recibo permuta, facilidades. Godoy Cruz y Avellaneda. Villa Nueva. 6|8|F|95216|6|8

RENAULT 1965, 1964, 1962 recibo permuta, facilidades. Godoy Cruz y Avellaneda. Villa Nueva. 6|8|F|95218|6|8

R-12|72, vendo. Benavente 4457. Villa Nueva. Tel. 261155. 6|8|F|93501|7|8

RENAULT 4-8|72, vendo. Benavente 4457, Villa Nueva, Tel. 261155. 6|8|F|95234|7|8

RASTROJERO mod. 64, buen precio, Falucho 192, Las Heras, urgente. Tratar de 14 hs. en adelante. 6|8|C|143|7|8

RAMBLER 1965, motor, cubiertas nuevas, contado, facilidades, San Lorenzo 338. 6|8|C|141|6|8

SE VENDE rastrojero frontal Borgward modelo 60, motor recién reparado, Renato Della Santa 1795, Godoy Cruz, Mendoza. 6|8|T|08398|8|8

TORINO modelo 1972, cupé, aire acondicionado, llantas de magnesio, impecable. Belgrano 1639. Godoy Cruz. 5|8|F|95036|6|8

TAXI Valiant IV, impecable, con parada, sin motor, vendo o permuto. Roca 861, Las Heras. 6|8|C|150|6|8

TORINO 300 1971, muy bueno, 4 puertas, butacas, palanca al piso, 4 velocidades. Vendo, permuto, facilidadse. Don Bosco 40, ciudad. 6|8|C|124|7|8

TRACTOR Fiat 400|74, vendo. Benavente 4457. Villa Nueva. Tel. 261155. 6|8|F|95238|7|8

TAUNUS 17, m. 1958, vendo, permuto, facilidades. Don Bosco 40, ciudad. 6|8|C|124|7|8

VENDO Ford Falcon, modelo 62, únicamente contado, Escucho ofertas. - Cobo 984, Teléfono 248916, Dorrego, Guaymallén. 4|8|T|6|8

VENDO Circulo Ami 8 con 25 cuotas pagas. Tratar de 15 en adelante en Alte. Browwn 238 - G. Cruz. Teléfono 225381. Sábado y domingo todo el día. 5|8|C|699|8|8

VENDO motor diesel Fiat 137 HP. España y Carril Nacional. Fray Luis Beltrán. 6|8|F|95060|6|8

VENDO R 12|73 pocos kilómetros. S. Rodríguez 5904. Villa Nueva. 6|8|F|95068|6|8

VENDO cupé R. T. Polara modelo 74 en impecables condiciones. 55.000 kms. 40 % contado. Resto con facilidades. Se recibe permuta coche menor o multicarga. Presentarse 25 de Mayo 1184 Ciudad. Horario 16 a 19 horas. 6|8|T|08348|6|8

VENDO camión Bedford 66 con volquete, tanque y acoplado. Los Barriales (Bodega Marabini). Junín. Mendoza. 6|8|C|855|8|8

VENDO carritos y carretón para coches y como repuesto moto NSU. Ituzaingó 1936. Ciudad. 6|8|C|03|6|8

VENDO camión Chevrolet 40 muy buen estado $ 170.000. San Juan 2406. Barrio Pellicieri. Las Heras. 6|8|C|10|6|8

VENDO motor Perkins 102 en perfectas condiciones. Barrancas. Maipú. Calle

LOTEO ARIZU

EN G. CRUZ - A 12 CUADRAS DE COLON Y SAN MARTIN

Con CALLES HORMIGONADAS - CORDONES
ACEQUIAS DE HORMIGON - CLOACAS
AGUA CORRIENTE - LUZ MERCURIO
OCHO MANZANAS HABILITADAS

30 Ultimos lotes disponibles !!!

VENDE

CASA M. BACCARELLI

GUTIERREZ 331 - TELS. 255251 - 259802

LADRILLONES $ 7.60 c/u.
LADRILLOS $ 5.70 c/u.
RIPIO - ARENA - PIEDRA
$ 2.300 el Viaje
TELEFONO 257080
6|8|T|08408|6|8

COMPRO BONOS
ORO Y MONEDAS
9 DE JULIO 1189
2º P. - Of. 20
5|8|C|491|11|8

JEFE REPUESTOS
Con mentalidad comercial. Línea PEUGEOT, sueldo de acuerdo a su capacidad. Por carta únicamente a:
HUGO H. BRUNO — BELTRAN 536 — MENDOZA
6|8|F|95063|6|8

RASTROJEROS
PARA TAXI FLET
Necesitamos 15. Liquidaciones 50 % por quincena. Saldos del 1 al 5 de c/mes sobre facturación. Comisión 10 %. Trabajamos UNICAMENTE con casas de comercios en cta. cte. INUTIL presentarse si no es mod. 67 en adelante y si no está de acuerdo con forma de pago. En caso de rotura o accidentes adelantamos efectivo a cuenta. Deberá firmar contrato. Teléfono 231451
29|7|F|92978|12|8

PARA QUE SU DODGE SIGA SIENDO DODGE...
Departamento de repuestos
REPUESTOS ORIGINALES
PRIMO MESCHINI S.A.
RIOJA 1462
ESTACIONAMIENTO PROPIO

SE VENDE TORRE DE ENFRIAMIENTO S Q 60
180.000 frig./hora - 60 toneladas de refrigeración. Tratar: Teléfono 245200 - At. Sr. Gerente, lunes a viernes.
6|8|C|960|6|8

ORO
El mejor precio. Pago O.F. $ 1.100 18 K. Bajo Pólizas.
GOLD
ESPEJO 102 - MENDOZA
4|8|F|94904|6|8

VENDO OCASION

Una moto Puma, una máquina Regisuma Olivetti, ideal para registradora negocio. Un termotanque a gas, 110 litros, sin uso. Filtros de aceite y nafta para automotores. Tratar sábado y domingo: Salta 1732 - Mendoza.
6|8|F|95130|7|8

Puertas - Ventanas Mosaicos
CREDITOS 10 Y 15 MESES
Recibimos Bonos - Refacciones
SALTA 1542 — CIUDAD
6|8|C|37|6|8

Riego Aspersión
EQUIPO COMPLETO NICOLUSSI
Para 40 Has. seminuevo, vendo.
TELEF. 291481 - MENDOZA
6|8|C|80|6|8

GERENTE Requiere EMPRESA DE ART. PARA EL HOGAR
CON EXPERIENCIA EN ADMINISTRACION Y VENTAS
MOVILIDAD PROPIA
POSTE RESTANTE DIARIO "LOS ANDES" M. C. (14)
6|8|C|92|6|8

EXPLOTACION de LEÑA y CARBON en SAN LUIS
Para llevarla a cabo necesitamos una empresa con óptimos antecedentes. Enviarlos detalladamente junto con sus condiciones a: Referencia 830 - Austria 1901 - Capital
6|8|F|95084|6|8

VENDO
Roscas $ 60 kg.; ejes $ 50 kg.; poleas planas $ 60 kg., porta cojinetes $ 80 kg.; bañeras hierro $ 40 kg. recortes $ 40 kg.; cocinas gas $ 3.000 y $ 4.000; camas bronce $ 9.000 y $ 7.000; mostradores, aparadores, sillas mesones, sillones escritorio. CORONEL DIAZ 261 - CIUDAD
6|8|C|962|6|8

LIQUIDO FIAT 125 - 1974 - RURAL FIAT 128 - 1974
IMPECABLES - CONTADO
Perito Moreno 876 - Godoy Cruz - Horario comercio
6|8|T|08390|6|8

SOMECA s.a.
SOCIEDAD MENDOCINA DE CALES Y AFINES

HIERRO diámetro 4,2	$ 124,-
diámetro 8	$ 439,-
CEMENTO BLANCO O.S.O. la bolsa	$ 850,-
CAÑOS DE ALBAÑAL cada uno	$ 125,-

DEPOSITO PERMANENTE
VENTA Y COLOCACION DE:
TECHO PLAST TECHADO PLASTICO
TAMBOR 200 LITROS
$ 9.750
ZONAS DISPONIBLES PARA SUB-AGENTES
PRECIOS Y PLANES ESPECIALES A EMPRESAS CONSTRUCTORAS Y REVENDEDORES
URQUIZA 357
TEL. 250158 - MZA.
Y PROXIMAMENTE también en:
PARAGUAY 2532/44 - Mendoza
6|8|F|6|8

COLOCADORES de CIELORRASOS
o Empresas Constructoras, ofrecemos oportunidad trabajo muy bien remunerado. Colón 430 - 1º Piso. Oficina 25.
6|8|C|951|6|8

INSTITUCION BANCARIA
NECESITA
DACTILOGRAFA - BILINGÜE
(Inglés - Mínimo 60 palabras por minuto)
Conocimientos contables, estudios secundarios completos. Enviar curriculum vitae a: Poste Restante I. B. (7) Diario LOS ANDES
5|8|C|638|6|8

ORO
COMPRO $ 570.-
18 KT. POR MAYOR. SU CONSULTA NO MOLESTA.
9 de Julio 1455 - Of. Int. 3.
4|8|C|390|6|8

Pintamos
HOY SU CASA
Empapelados - Decoraciones
MURAL
PAGUELO EN 10 CUOTAS
Godoy Cruz 246 - Teléfono 252971
2|8|F|94301|31|8|A

EMPRESA INTERNACIONAL NECESITA ALQUILAR GALPON
Totalmente cerrado, de 700 a 1.000 m2. Con dependencias para oficinas. En Gran Mendoza. Detalles y precios a Poste Restante I.P.S.A. (3) Diario LOS ANDES.
4|8|C|260|8|8|A

Farmacéutico/a
NECESITO
Por medio día o día entero
TELEFONO 980729
5|8|F|6|8|D

Caños Laminados
REDONDOS - CUADRADOS RECTANGULARES
$ 130.- el Kg.
Videla Castillo 2713 - Mendoza
5|8|C|596|7|8

VENDO
Balancín, matrizadora a rodillo, cizalla 1,10 m., prensas a tornillo, agujereadoras, máquina combinada, soldadora eléctrica bifásica, cortadora hierro a palanca, mini compresor, moldes para cordones hormigón, cortadora fiambre, máquina coser familiar, llenadora de sifones. HOY SABADO TODO EL DIA. - Coronel Díaz 261. Cdad.
6|8|C|962|6|8

AVISOS CLASIFICADOS

(Viene de la Pág. anterior)

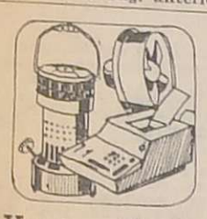

Ventas Varias

RETAPIZAMOS sillas, sillones, divanes, almohadones. Capezzone. Brasil 37, Tel. 290019.
8|7|C|005|6|8

SINGER, Nauman coser-bordar. Otra tapicera 31K15. Vendo. Clark 262.
31|7|C|920|6|8

TELEVISORES modernos, pesos 28.000; combinados, $ 36.900; heladeras, $ 59.900, seriedad. Baldín, Catamarca 552.
5|8|C|621|6|8

TELEVISOR $ 11.000; reloj Seiko pulsera $ 12.000 nuevo. Mini calculadora nueva. Beltrán 173. - Ciudad.
6|8|T|8386|7|8

VENDO equipo de nivelación Deutz con pala Molina de 5 metros, impecable estado. Tratar: Escritorios Zapata. Rivadavia 478. Este. Teléfono 22092. San Juan.
4|8|F|94730|8|8

VENDO rectificadoras de pistones y cilindros, muy buen estado. Necochea 932, San José, Guaymallén.
5|8|C|601|7|8

VENDO ladrillones, $ 7.000, puesto en obra, calle Pescadores, pasando Avenida de Acceso Norte, segunda casa. Juan Pierángeli.
5|8|C|743|7|8

VENDO proyector diapositivas importado, sin uso. Kodak carousel 750 control remoto. Francisco Alvarez 61 - 2º piso. Dpto. 2. - Ciudad.
6|8|C|33|8|8

VENDO mesada mármol Carrara, extractor Sped 0,80 cm. nuevos, coche paseo americano, moises Guipur y varios más. Las Heras 174. Dpto. 5.
6|8|C|42|6|8

VENDO tejedora Placenza industrial, devanadora eléctrica y Singer 457 importada. Permutas. José F. Moreno 1859 Cdad.
6|8|C|742|6|8

VENDO cámara fotográfica c|flash Issola, coche Moises BB, Silla andador, catre bañera, calefón a leña, 12 de Octubre 698 esq. Pascual Segura. Las Heras.
6|8|C|958|6|8

VENDO caballo de 4 años, puro de carrera, para cuadrero, salto o reproductor. Tratar: Paso de los Andes 828. Godoy Cruz. Señor Villegas.
5|8|T|8377|6|8|AD

VENDO flamante máquina de coser Singer, super automática, semi industrial, importada, $ 49.000 contado, resto a convenir. San Luis 183, Tel. 216997.
6|8|C|89|6|8

VENDO acordeón piano, 80 bajos. Ricardo Gutiérrez 238, V. Alejos, Luzuriaga dos cuadras de Maza, Sarmiento.
6|8|C|98|6|8

VENDO filmadora Sumer, nueva Sankyo 400, Zoom eléctrico $ 70.000, Alberdi 442, San José, Mza.
6|8|F|95190|6|8

VENDO estacas 2-14 y 1 mular, Paraná 240, Tel. 253371.
6|8|C|129|6|8

VENDO amplicador y bafles - facilidades - Tel. 243846.
6|8|C|82|6|8

VENDO heladeras kerosene y eléctrica; salamandra. Esquiú 429, Las Heras.
6|8|C|150|6|8

ZANELLA 1975, soldadura eléctrica autógena, cargador, herramientas gomería. Banchero. - Aristides Villanueva 311.
4|8|C|662|6|8

ZINC, 1ª C. soleras, tirantes, alfajías, machimbres, baldosas etc. Costanera 500, esq. Juan G. Godoy. Gllén. Mza.
6|8|F|95268|16|8

Compras Varias

"A-A". AMITRANO - Martillero, Tel. 247711. Aristides Villanueva Nº 332, ofrezca muebles, antigüedades, maquinarias, artículos generales. Pagamos mejor. Anticipamos dinero. 9|6|F|12224|Pte

A. SELLA, Martilleros. Tel. 247447 Tiburcio Benegas 776, ofrezca muebles, artículos hogar, maquinas usadas. - Dinero en el acto. 11|2|F|36991|Pte

A - BENTURINO - Martillero. Teléfono 248730 y 244335. Av. Colón 669. Ofrezca muebles, antigüedades, artículos de hogar Anticipo dinero. 2|1|F|7828|Pte

A-TRAJES campera, camisa, pantalones, vestidos, colchones, bicicletas. Teléfono 262324. Guajardo.
1|8|C|079|6|8

COMPRO chatarra metales maquinarias, motores, vehículos para desarme. Llamar 261743.
29|7|C|397|9|8|D

COMPRO demolición y materiales demolición. Ofertas al tel. 247735
6|8|F|95262|11|8

MOTORES eléctricos compro contado. Bobinados rápidos. - San Martín 359. Las Heras.
28|7|C|920|15|8

SOLDADORA eléctrica compro. - Tratar: Evaristo Carriego 967, barrio San Ignacio Villa Hipodromo. Teléfono 221986. Llamar sábado o domingo de 9 a 12.
6|8|T|8410|6|8

Ocupaciones Varias Pedidas

A PODADORES, tractoristas, atadoras parrales. Alojamiento o traslado diario. Primitivo de la Reta 1024. P. 1º, Of. 96. Mza.
5|8|C|571|11|8

A VENDER y cobrar la mejor rifa del país para toda persona que desee mejorar sus ingresos. Pagos en el acto. Av. San Martín 651, Godoy Cruz - Belgrano 62. San Rafael.
6|8|F|95065|6|8

A EMPLEADA de 30 a 40 años, soltera, muy buena dactilógrafa, buena presencia. Hoy de 15 a 16 horas. Perú 1214.
6|8|C|152|6|8

A SRTA. o Sra., buena presencia, preferible con medio de movilidad. Llamar al 255993.
6|8|C|85|86|6|8|D

ADQUIERA un oficio de porvenir Sea carpintero curso práctico. Fundación EAG. Lamadrid 999 (altura calle Dorrego al 700) Guaymallén.
3|8|F|94480|Pte.

BUSCO cortador de carne, urgente. Famatina 900, esq. Bebedero Rodeo de la Cruz.
48|C|392|6|8

CAPACITESE, aprenda un oficio. Máquinas y herramientas, soldadura, tornería. Fundación E. A. G. Nueva dirección: Lamadrid 999 (altura Dorrego al 700). Guaymallén.
16|7|F|76818|Pte.

CADETE con bicicleta no mayor 17 años. Presentarse Sargento Cabral 692. Mendoza.
6|8|T|08406|6|8

EMPRESA Constructora necesita Perito Mercantil c|conocimientos de leyes laborales y liquidaciones sueldos, sexo masculino. Citar antecedentes y referencia a: Poste Restante E. J. (24) Diario LOS ANDES.
5|8|C|655|6|8

GANE mucho dinero trabajando en casa, fácil actividad manual, ambos sexos, todas edades. Escribir mandando 30 pesos en estampillas para respuesta. Promociones Zirconn. Calle 6 número 667 (1900 La Plata).
6|8|F|77872|6|8

JUBILADO medio día, para portería. Juan B. Justo 338. Dpto. 4. Ciudad.
5|8|T|08359|6|8

NECESITO medio oficial u oficial pintor de automóvil y chapistas American Motors. Adolfo Calle 86. Dorrego.
5|8|T|08369|6|8

NECESITO empleado con conocimiento en trabajo de granja avícola y sepa conducir vehículo. Atiendo horario comercio. Ozamis 275. Maipú.
5|8|F|94998|7|8

NECESITO oficiales chapistas y pintores y medios oficiales y aprendices. Quintana 3896, Villa Nueva.
5|8|T|8330|6|8

NECESITO viajante independiente para ventas varias, Coronel Díaz 261. Cdad.
6|8|C|962|6|8

NECESITO obrero soltero para campo, Paso de los Andes 3084. Ciudad. Mendoza.
6|8|C|986|6|8

NECESITO manicura y peinador muy competente. 9 de Julio 941, Ciudad.
6|8|C|140|6|8

NECESITO cafeteros responsables, buena presencia, preferible con bicicleta y documentos. 12 de Febrero 3166, Ciudad.
6|8|T|08399|6|8

NECESITAMOS viajantes y revendedores para cubrir zona San Luis, San Juan, Gran Mendoza. Presentarse Barrio Cano: Pabellón F. Ent. 3. Dpto. 4. De 9 a 13.30
6|8|C|145|6|8

PERSONA culta, preferentemente empleados públicos o bancarios, necesitamos, que deseen incrementar sus ingresos. Trabajo permanente. Sin relación de dependencia. Presentarse personalmente. Lamadrid 469. Ciudad.
6|8|C|64|6|8

RADIOTECNICO con experiencia calibrado y ajuste televisores, radio, audio necesita empresa, armadora escribir dando datos personales. trabajos anteriores, referencias. A.J.A. (31) - Poste Restante Diario LOS ANDES.
4|8|C|386|6|8

SEÑORITA 22 a 35 años, buena presencia, para trabajar en elaboración de productos alimenticios para bar. Cumplirá horario corrido a partir de las 7 y deberá ser muy dinámica y presentar referencias. Tratar: Santiago del Estero 628. Mendoza. Micro 4.
6|8|C|963|6|8

SE NECESITA urgente bajista con equipo, para integrar conjunto beat. Presentarse por la tarde. Bailes seguros. Uruguay 1150. Godoy Cruz. (Mza.).
5|8|C|978|979|6|8|AD

SE NECESITAN 30 vendedores ambos sexos buena presencia. Artículo novedoso. 50% comisión. Hotel Cuyo. Remedios Escalada de San Martín 1761 casi esquina Córdoba.
6|8|C|93|7|8

SRTAS. mayor 18 años, necesita Barbarellas, Rivadavia esq. Belgrano. 10 a 12.30 y desde las 17 horas. 30.000 mensuales y beneficios.
6|8|C|130|7|8

SECRETARIA necesito, excelente dactilógrafa. Avda. España 1034, 1er. piso. Presentarse 17 a 18 horas.
6|8|C|131|6|8

SEÑORITA o señora responsable, que sepa escribir a máquina para agencia automotores usados. Godoy Cruz y Avellaneda, Villa Nueva, Gllén.
6|8|F|95223|6|8

VIAJANTE Art. iluminación - estanterías y afines. Excelentes condiciones y futuro. Colón 530. 1er. piso. Ofic. 23.
6|8|C|948|6|8

OFRECIDAS

CHOFER con registro profesional, carga pesada, con referencias, se ofrece. Tratar en; Reconquista 750, Bº Bancario, Godoy Cruz.
6|8|C|882|8|8

FAMILIA numerosa ofrecese, trabajos rurales, 4 hombres. Tel. 290593, César.
6|8|C|981|6|8

SE OFRECE señora para cuidar enfermos, sanatorios y particular. Final Florencio Sánchez - Barrio Arredondo, Dgo., Gllén.
5|8|C|68|7|8

SE OFRECE chofer con carnet particular. Llamar teléf. 253325.
6|8|T|8383|8|8

SE OFRECE joven de 18 años, medio día o bien en horario corrido, cursa est. técnicos. Teléf. 257963.
6|8|C|115|6|8

10 JOVENES mayores 16 para parar palos de Bowling, presentarse diariamente a las 20 horas. Salta 529 - Godoy Cruz.
6|8|F|78909|6|8

Ofrecidos Varios

EMPRESA LOYOLA
Teléfono 217460

A DESTAPAR cloacas, desagües, cañerías agua caliente, limpieza calefones, plomería en general. Esta empresa realiza los trabajos con responsabilidad y de urgencia.
2|8|C|875|6|8

ENRRI SERVICE
DESTAPE DE CLOACAS
DE URGENCIA
Teléfono 230680

Servicios: domingos, feriados, nocturnos. Atiendo: Luján - Chacras de Coria - Maipú. Plomería, limpieza de calefones en el día. Sopleteo de cañerías.
6|8|C|44|6|8

A DESTAPAR cloacas, desagües, calefones gas, plomería. "Trabajos garantidos". Tel. 250617.
8|6|F|79473||Pte.

"A-CALEFONES" a gas exclusivamente reparamos "Instantáneos y térmicos. Santa Fe 238 Cdad. Teléfonos 261408 y 258853.
8|7|C|016|6|8

A. DESAGOTE pozos y cámaras sépticas, destapes cloacales, cañerías en general. La Moderna. Teléfono 243865.
19|7|C|670|13|8

A BUEN-PLOMERO, gasista, económico. Visitas gratis. Cañerías. Calefones. - Teléfono 216085.
1|8|C|219|6|8

A ELECTRICISTA instalaciones, reparaciones generales. Service Garantido. Teléfono 247820.
48|C|285|6|8

A - DOMICILIO, reparaciones, heladeras, lavarropas calefones. Fco. de la Reta Nº 850. San José. Tel. 256136.
4|8|C|393|8|8

A DESTAPAR cloacas, cañerías, calefones, plomería. Tel. 242948. J. B. Justo 564. Godoy Cruz.
3|8|C|126|9|8

A DOMICILIO reparaciones lavarropas, calefones instantáneos, estufas, sanitarios, cañerías, plomería. Rioja 355, 248250.
5|8|T|8352|7|8

A PLOMI-GAS, service urgente, calefones, cocinas, estufas, plomería, gas, instalaciones, destapes de cloacas. Atención permanente. Tel. 230777.
5|8|C|669|11|8

A A ARREGLOS calefones, calefacciones, instalaciones. - Toso 691, Tel. 224305.
5|8|C|634|7|8

A DESAGOTE pozos, cámaras sépticas, limpieza cañerías. UNIMEV. Teléfono 261745.
16|10|F|99829|Pte

A - PLASTIFICAMOS, pulimos enceramos; colocamos pisos madera. Pintamos casas. - Teléfono 250482.
29|7|C|294|12|8

A DOMICILIO se ofrece plomero. Servicio Rápido. Tels. 259929 - 220322.
2|8|C|406|6|8

A - COMPANIA Integral Limpieza, teléfono 220283. Alfombras sueltas, juegos living, pisos alfombrados, Rivadavia 956. - Godoy Cruz.
2|8|F|94102|6|8

A SU Electricista llame: Reparaciones e instalaciones. Disyuntores. Tel. 254779.
4|8|C|361|6|8

A DOMICILIO electricista mecánico, Art. del hogar. Tel. 221479.
6|8|C|110|8|8

ARREGLE su techo, pinte la casa, amplia financiación. T. 262967.
3|8|C|545|7|8

ALBANILERIA, pintura, colocación cielorrasos. Arreglo de techo. Plomería, cloacas. Tel. 218209.
3|8|C|70|9|8

ALBAÑILERIA, pintura, empapelados, cielorrasos, piedra laja, techos. Facilidades, permutas. T. 254465.
5|8|C|785|6|8

ALBAÑILERIA, revoques, ladrillos, edificios, ampliaciones, Batalla Berger - 290820. Mitre 2485.
6|8|C|103|6|8

CIELORRASOS premoldeados de yeso, rápida colocación, económicos, garantidos. Créditos. Tel. 248874.
28|7|C|018|26|8

CARPINTERO domicilio arreglo, puertas, ventanas, reformamos muebles, elásticos madera. 258860.
1|8|C|008|7|8

CERRADURAS, arreglo, coloco, nuevas. Voy a domicilio, servicio rápido. T. 245012.
6|8|C|413|6|8

COLCHONERO domicilio, lanas, pullman, cotín, arreglamos camas, estiramos elásticos. 258860.
6|8|C|952|4|9

EMPRESA pintura salpicrete, empapelado, precios modicos, rapidez, seriedad. Tel. 256348.
4|8|C|257|7|8

ELECTRICIDAD: instalaciones industriales, domiciliarias, fuerza. Mantenimientos, reparciones domicilio. Tel. 222596.
4|8|C|283|6|8

ELECTRICISTAS: instalaciones, reparaciones industriales, particulares, planos, porteros eléctricos. Tel. 231451.
5|8|C|790|7|8

ELECTRICISTA, reparaciones instalaciones domiciliarias, lavarropas, enceradoras, trabajo garantido. Tel. 223652.
6|8|C|111|7|8

ELECTRICISTA instalaciones y reparaciones generales - Tel. 242317.
6|8|C|69|6|8

IMPERMEABILIZAMOS techos, zinc, cielorrasos, pintura. Construcciones. Garantía, facilidades. Teléf. 246767.
6|8|C|08|6|8

MAQUINAS eléctricas, motores, bobinajes, reparación general - Atiendo a domicilio. Tel. 247118.
31|7|C|870|6|8

PLOMERIA, gas, calefones termos, estufas, destape, arreglo de baños. Tel. 257129.
2|8|C|551|552|7|8|D

PORTEROS eléctricos, teléfonos internos, inter - comunicadores, colocación, Service Tel. 231451.
5|8|C|790|7|8

PLOMERIA de urgencia: reparaciones al instante. Tel. 226045.
5|8|T|8334|11|8

PINTURA, empapelado, refacciones en general. Tel. 227964. Sr. Paludi.
6|8|C|998|12|8

PLOMERO, gasista, destape cloacas y desagües, arreglo calefones, cocinas, cañerías etc. Teléf. 257301.
6|8|C|100|6|8

TAPICERIA automóviles, muebles, retapizados, toldos, arreglos generales, facilidades. - Teléfono 222631.
31|7|C|005|6|8

Foto - Cine

AKAI grabador M. 4000 DB, nuevo, $ 195.000 (50% valor real). Remedios Escalada 437, Bº Parque, G. Cruz.
6|8|C|966|6|8

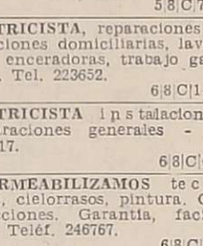

Ley 11867

LEY 11.867. — Frigorífico María del Carmen, de Luis Ghielmi, con domicilio legal en calle Francisco de la Reta 1080, del departamento de Guaymallén y domicilio comercial en calle Saverio del Castillo s|n., del distrito de Corralitos, Dpto. de Guaymallén, Mendoza, comunica que transfiere su activo y pasivo a Matadero Frigorífico María del Carmen S.A.I.C.A. Reclamos de ley: Contadora María Teresa Patti de Ruppi, José María Godoy 68, Las Heras, Mza., Tel. 253491.
6|8|C|40|10|8

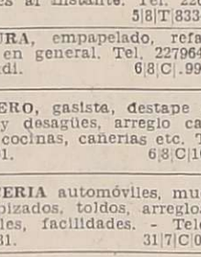

Casas Rodantes y Embarcaciones

MOTOR fuera borda 7½ H.P., vendo, facilidades. Teléfono 252019.
6|8|T|8394|6|8

Cambiadores y Televisores

A - SERVICIO autorizado Winco, trabajos garantidos. "La Casa del Tocadiscos". Rioja 1342.
4|8|C|447|18|8

A ¿TV. descompuesto? Llame Tel. 240350 - 217549, seriedad, garantía.
5|8|C|742|7|8

CAMBIE el tubo de su televisor y páguelo a crédito. Garibaldi 374. Tel. 248066.
10|8|F|81631|Pte.

REPARAMOS televisores domicilio. Atención permanente. T. 243630.
19|8|C|295|26|8

SERVICE TV y combinados, cambio tubos, trabajos garantidos en el día. Olascoaga 2463. Ciudad. Tels. 258165-253078.
4|8|C|384|7|8

Comerciales

BUSCO socio joven para empresa. Capital $ 40.000. Sarmiento 765, Las Heras.
6|8|C|78|6|8

Préstamos e Hipotecas

COMPRO pagarés comerciales, hipotecarios. Otros valores. Dorrego 389 esq. Antonio Tomba, Godoy Cruz.
6|8|C|97|6|8

Educacionales

A MEDICINA Ingreso, preparan profesores especializados. Además todas materias secundarias individualmente. S. Martín 276 Ciudad. T. 246172.
28|7|C|057|6|8

A PRIMARIOS, secundarios, todas las materias, idiomas. T. 220511.
4|8|C|436|18|8

GUITARRA enseño, voy a domicilio. Teléfono 225230.
19|8|C|049|10|8

INGLES: Enseño a domicilio lunes-sábado. Consultar: Avenida España 2678.
24|7|C|718.24|8

INGRESO secundario, grupos reducidos. Iniciamos 9 de agosto. Biritos 490. Godoy Cruz.
4|8|C|336|6|8

INGRESO medicina, grupos hasta 10 alumnos. Iniciamos primer curso 9 de agosto. Tel. 221714. Biritos 490. Godoy Cruz.
4|8|C|336|6|8

Academias

A DOMICILIO: Guitarra, curso breve adultos; requisitos vocación, inteligencia. - 231167.
3|8|F|94455|7|8

APRENDA peluquería, hay modelos, práctica diaria, peinados. San Juan 732.
5|8|C|800|14|8

Labores Femeninas

TEJO a maquina. Sarmiento 622, Ciudad.
6|8|C|243|6|8

CORTINADOS de tela. Impecable terminación. Colchas, almohadones. Colocamos ojalillos. T. 256564.
6|8|C|120|10|8

Pensión y Piezas Amobladas

ALOJAMIENTO caballeros, mensual, quincenal. San Luis 243. - Ciudad
2|8|C|570|571|12|8|D

ALQUILO habitación para matrimonio, mensual. Leónidas Aguirre 413. Tel. 252031.
4|8|C|286|287|6|8

ALQUILO amplia habitación amoblada, derecho cocina. Sargento Cabral 322, C.
5|8|C|693|6|8

ALOJAMIENTO señora jubilada, derecho cocina, cochera, de 8.30 a 10.30 hs. Teléf. 246896.
5|8|C|587|6|8

ALOJAMIENTO caballeros, con media pensión, $ 200 diarios, especial empleados. Montecaseros 1682.
5|8|C|787|7|8

ALOJAMIENTO para caballeros, señoritas $ 300.000 mensuales, Leonidas Aguirre 413. 252031.
5|8|C|724|6|8

ALQUILO habitación amoblada señoritas - casa familia. San Martín 2117 Cdad.
6|8|C|79|6|8

ALOJAMIENTO económico Amengual 1534 - V. Hipódromo - G. Cruz.
6|8|C|976|10|8

DOY hospedaje a matrimonio solo con derecho a cocina en casa de familia - Rufino Ortega 262 - Dpto. 2.
6|8|C|11|6|8

DISPONGO habitación amoblada tres cuadras Terminal - Pascual Toso 295 - S. José.
6|8|C|65|6|8

DOY alojamiento. Montevideo 294. Ciudad. Tratar: 9 a 14 hs.
6|8|C|107|7|8

HOGAR privado de ancianos, atención completa. P. Mendocinas 778. Ciudad.
3|8|C|575|7|8

Arriendos y Cambios

ALQUILAMOS

1 - Departamento amoblado, p|4 personas, centralísimo, 1 dormitorio, living comedor etc. $ 28.000.

1 - Departamento c|teléfono y amoblado, 3 dormitorios y demás comodidades, $ 45.000.

1 - Departamento, planta baja, muy cómodo, 2 dormitorios, living comedor, cocina comedor, baño de servicio, patio, estar de invierno, etc., $ 35.000.

1 - Departamento centralísimo, a estrenar, 3 dormitorios, dep. de servicio, etc. $ 42.000

1 - Casa una planta, Bº Santa Ana, 3 dormitorios y demás comodidades $ 29.000.

2 - Casas, c|teléfono, 2 y 3 dormitorios, Bº Empleados de Comercio, $ 34.000 y $ 35.000.

2 - Locales comerciales a la calle 36 y 40 mts2 cub. pesos 50.000 c|u.

1 - Galpón nuevo, 660 mts2, cub. y 440 mts. de playa, $ 80.000.

1 - Soberbia casa, c|teléfono, 3 dormitorios, dep. de servicio, garaje, etc. $ 70.000.

Inf. C. E. Barrera Oro, Mitre 1378, ciudad.
5|8|F|94963|6|8

A PROPIETARIOS alquilen por intermedio de Carlos E. Barrera Oro y Juan P. Landart, le garantizamos muy buenos inquilinos y estamos asesorados por abogados prestigiados del foro local en el aspecto legal. Mitre 1378 Ciudad. Tel. 257726.
1|8|F|94207|31|8

A PROPIETARIO deseo alquilar casa 3 dormitorios y dependencias hasta $ 25.000. Teléf. 218393.
5|8|C|603|6|8

A $ 35.000, departamento con algunos muebles, teléfono. José Federico Moreno, San Lorenzo 332.
6|8|C|118|6|8

A $ 10.500 regia oficina céntrica. José Federico Moreno, San Lorenzo 332.
6|8|C|118|6|8

A $ 18.000 casita interna, Guaymallén, antisísmica. José Federico Moreno. San Lorenzo 332.
6|8|C|118|6|8

A $ 20.000 galpón, Guaymallén, con baño. José Federico Moreno. San Lorenzo 332.
6|8|C|118|6|8

A $ 30.000 departamento a la calle, teléfono. Unicamente para oficina o consultorio. José Federico Moreno, San Lorenzo 332.
6|8|C|118|6|8

A $ 20.000 sala espera, 1 habitación, baño, p|oficina o consultorio. 9 de Julio y Gral. Paz. - Provivienda. Perú 1214.
6|8|C|152|6|8

A $ 15.000 galpón 300 metros, 1 salón. Carril Almirante Brown. - Provivienda. Perú 1214.
6|8|C|152|6|8

A $ 8.000 galpón cerrado 5 x 14, San José, p|depósito. - Provivienda. Perú 1214.
6|8|C|152|6|8

A EJECUTIVO de empresa busca para alquilar, casa o departamento amoblado 2 ó 3 dormitorios - Tel. 246912 - 293126.
6|8|F|95112|6|2

ALQUILO amplia casa de categoría, con teléfono, en calle Perú 659. $ 60.000. Tel. 293035.
4|8|C|373|6|8

ALQUILO departamento, amueblado, servicio de limpieza, pesos 1.200 diarios, 4 personas, Saavedra 1059, San José, Mza.
5|8|C|722|14|8

ALQUILO s|Garibaldi, dpto. p|profesionales, 2 dorm., m$n 2.000.000. Olascoaga 1900, casa p|depósito, 5 habitaciones, $ 2.000.000. Canizo Puebla. T. 247949.
6|8|F|95201|6|8

ALQUILO salón, ideal comercio, Godoy Cruz, 800.000 mensuales, José Federico Moreno 1575.
6|8|F|95135|6|8

ALQUILO casa en Las Heras, cuatro dormitorios $ 15.000 Teléfono 252971.
6|8|C|119|6|8

ALQUILO departamento o casa 2 habitaciones, $ 11.000 mensuales. Tratar: Lucio Mansilla 2118. El Plumerillo. Las Heras.
6|8|C|135|6|8

ALQUILO casa 15.000. Godoy Cruz 78. Las Heras. 11 a 12.
6|8|C|150|6|8

ALQUILO casa Barrio Santa Ana, dos dormitorios, living comedor, cocina, baño, cochera, patio, jardín. Montalto Inmobiliaria. Coronel Díaz 316.
6|8|C|150|1|6|8|D

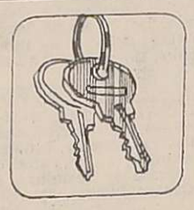

Servicio Doméstico Pedido

A EMPLEADAS hasta 950.000 con, sin retiro. Morón 284. Tel. 291104.
2|8|C|549|6|8

A EMPLEADAS necesito, buenos sueldos, Agencia España 1683. - Teléfono 259168.
2|8|C|369|6|8

A NECESITO empleada sin retiro San Juan 1238, 6to. Piso. Dpto 30.
6|8|F|95071|6|8

A EMPLEADA medio día necesito, sin planchado, sueldo 600.000. - Manzana 19, casa 13, Barrio SUPE. Godoy Cruz.
6|8|T|8384|6|8

A EMPLEADA, corta familia ofrece 600.000 a 900.000 sueldo. Teléfono 227791.
6|8|T|8387|6|8

A EMPLEADA se necesita horario de 8 a 20 hs. San Lorenzo 444 planta baja dpto. 8 segundo cuerpo.
6|8|F|95113|6|8

A EMPLEADA cama adentro, entienda cocina, no lava, ni plancha. Hay otra. Referencias. Patricias Mendocinas 694. 6 P. "A" Cdad.
6|8|C|975|6|8

A EMPLEADA todo servicio cama adentro, buen sueldo. Avenida España 1148, 2º Piso A.
6|8|T|08411|7|8

A EMPLEADA doméstica, cama adentro, entienda niños. 9 de Julio 1527.
6|8|C|138|6|8

EMPLEADA cama adentro y mañana necesito - sueldo desde m$n 500.000 - Tel. 252267.
6|8|C|39|6|8

EMPLEADA de tarde 1|2 día y mañana se ofrece - Tel. 252267.
6|8|C|39|6|8

EMPLEADA cama adentro o con retiro, tratar de 8 a 10 o de 14 a 18. Documentos y referencias. Emilio Civit 504. 1º. Teléf. 217693.
6|8|T|8385|6|8

EMPLEADA servicio doméstico, media día, necesito - corta familia - Arístides Villa Nueva 396 Cdad.
6|8|C|997|6|8

EMPLEADA para lavado y planchado. Necesito. Formosa 227 Cdad.
6|8|C|27|6|8

EMPLEADA de servicio con o sin retiro menor de 23 años - argentina - necesito Colón 138 1º piso.
6|8|C|76|7|8

(Más avisos en la Pág. siguiente)

ALQUILAR necesito, casa, departamento y local oficinas. Teléfono 242903. Argumedo Propiedades. Horario tarde.
6|8|C|109|6|8

ANTISISMICA: Carril Sarmiento, $ 20.000, 3 dormitorios, teléfono. Solicitar hora visita. H. D'Angelo. T. 252122.
6|8|F|95150|6|8

ALQUILO departamento chico solamente dos personas - Burgos 337 - Las Heras.
6|8|C

ELECTRICISTA y PLOMERO
Necesitamos en obra: Videla Castillo 1944, Cdad. Mza.
6|8|F|95176|6|8

Guitarras desde .... $ **3900**
Por mayor y menor. Financiación. Vamos a domicilio. Autostereos, guit. eléct. y acústicas, amplif. tocadiscos. Rodríguez 500 (2 c. Pedro Molina y Belgrano). T. 240159 y Olascoaga 463. 1º "A". Horar. corrido hasta 22 horas y domingos. Aceptamos distribución o reventa mayorista
Artículos del hogar y afines. 5|8|C|34|6|8

LA CASA DEL FILTRO S.A.
JOSE V. ZAPATA 207
TEL. 245777-245960

ORO COMPRO
12 - 18 - 24 Kilates
$ 570.- P/M
Rescato Pólizas. Monedas Antiguas
NECOCHEA 62 — LOCAL 15
4|8|C|390|6|8

SEMILLERIA
BERTOTTO
Hortalizas, Flores y Forrajeras
— CALIDAD Y PRECIOS —
Avda. Bandera de los Andes 142
San José - Teléfono 215232
Horario 9 a 20.
1|8|F|94066|31|8

CEMENTO $ 350
Todo para la Construcción.
Godoy Cruz 3171 - Villa Nueva - Teléfono 261589
15|7|F|72901|Pte.

ORO
—JOYERIA BASSO—
PAGO 110.000 Gr. Of.
— Rescato Pólizas —
SAN JUAN 1359
3|8|C|643|9|9

Oro-Monedas
NUMISMATICA MENDOZA
Billetes y Relojes de Colección
Necochea 62 - L. 13
6|8|C|996|6|8

EMPLEADO/A ADMINISTRATIVO/A
Con conocimientos generales contables, Dactilografía, mayor de 35 años.
NECESITAMOS
Presentarse de 16 a 20 hs. en: COLON 251 — MENDOZA
6|8|F|95178|6|8

PEUGEOT 404
— 0 Km. —
Inicial $ 55.949.41
y 49 cuotas de $ 23.724,70
FORMULA 100
Don Bosco 163 - Mendoza
PLAN DE AHORRO
6|8|F|95059|6|8

DODGE 1500
— 0 Km. —
Inicial $ 52.117.26
y 49 cuotas de $ 22.125.10
FORMULA 100
Don Bosco 163 - Mendoza
PLAN DE AHORRO
6|8|F|95060|6|8

FIAT 600 R
— 0 Km. —
Inicial $ 36.288.65
y 49 cuotas de $ 15.387,65
FORMULA 100
Don Bosco 163 - Mendoza
PLAN DE AHORRO
6|8|F|95061|6|8

Frutales
Durazneros - Ciruelos - Damascos - Cerezos - Perales - Manzanos - Membrillos - Cepas uva de mesa 3 mts. - Olmos bola - Moreras - Rosales surtidos. Vivero "EL ARBORICULTOR ITALIANO" - San Martín Sur 709 - Godoy Cruz.
4|8|F|94907|13|8|A

EDICTOS JUDICIALES

EDICTO. — Caja de Seguro Mutual ley 1828, cita cinco (5) días beneficiarios Juan Humberto Catallini Martínez para reclamos derechos seguro mutual. Carlos R. Nanclares, director gerente interino. 2|8|F|94191|6|8

EDICTO. — Caja de Seguro Mutual ley 1828, cita cinco (5) días beneficiarios José Victoriano Ferreyra para reclamos derechos seguro mutual. - Carlos R. Nanclares. Director Gerente interino. 3|8|C|591|7|8

EDICTO. — Juez Cuarto Civil, cita herederos y acreedores de Rosa Candelaria del Corazón de Jesús Acosta de Navarro, comparendo, siete de setiembre a las doce . - Expte. Nº 70195. - Susana M. Durán - Secretaria. 3|8|F|94443|7|8

EDICTO. — Caja de Seguro Mutual Ley 1828, cita cinco (5) días beneficiarios Pedro Sergio Luco Cavillón para reclamos derechos seguro mutual. - Carlos R. Nanclares, Director Gerente. 4|8|C|270|8|8

EDICTO - Caja de Seguro Mutual Ley 1828, cita cinco (5) días beneficiarios Abel López para reclamos derechos seguro mutual. Carlos R. Nanclares, Director Gerente Interino. 4|8|C|462|8|8

EDICTO. — Caja de Seguro Mutual Ley 1828, cita cinco (5) días beneficiarios Pablo Javier Rus Gascue, para reclamos derechos seguro mutual. - Carlos R. Nanclares - Director Gerente Interino. 5|8|C|9|8|C|602|9|8

EDICTO. — Caja de Seguro Mutual Ley 1828, cita cinco (5) días beneficiarios Víctor Rafael Romano Rivamar, para reclamos derechos seguro mutual. - Carlos R. Nanclares - Director Gerente Interino. 5|8|C|302|9|8

EDICTO. — Caja de Seguro Mutual Ley 1828, cita cinco (5) días beneficiarios Nicolasa María Fanis Rodríguez Morales, para reclamos derechos seguro mutual. Carlos R. Nanclares - Director Gerente Interino. 5|8|C|258|9|8

EDICTO. — Caja de Seguro Mutual Ley 1828, cita cinco (5) días beneficiarios Antonio Ortega Ruiz, para reclamos derecho seguro mutual. - Carlos R. Nanclares - Director Gerente Interino. 5|8|C|258|9|8

EDICTO. — Caja de Seguro Mutual Ley 1828, cita cinco (5) días beneficiarios Ramón del Campo Frontela, para reclamos derechos seguro mutual. Carlos R. Nanclares. Director Gerente Interino. 5|8|C|617|9|8

EDICTO. — Juez Décimo Juzgado Civil cita herederos y acreedores Víctor Calle comparendo once de agosto próximo, nueve horas. - Expte. 11304. Juan Carlos Calderón - Secretario. 12|7|C|909|9|8|A

EDICTO. — Juez Décimo Juzgado Civil cita herederos y acreedores de Luis Guillermo Ortega comparendo dos de Setiembre próximo nueve horas. Expte. número 11423. Juan Carlos Calderón, Secretario. 15|7|C|486|10|8-A

EDICTO. — Orden Juez Segundo Juzgado Civil Secretaria 2º autos 95927 "Schvartzman David Sucesión". Remataré 19 agosto próximo nueve horas Palacio Justicia Primer Piso Ala Norte frente Secretaría Juzgado los siguientes inmuebles inscriptos David Schvartzman, Angel y Simón Schvartzman, Ana S. de Reisin, Emma S. de Gerschcovich y Rosa S. Podgaesky.

1º) Propiedad ubicada calle Rioja 1019 Ciudad. Superficie 250 mts2. Límites: Norte, Miguel Melegari 32,20 mts.; Sud, Vicente Granata Amodeo 31,70 mts.; Este, German Rives 7,30 mts.; Oeste calle Rioja 8,40 mts. Inscripciones: Registro Propiedad Raíz Nº 3.200 Fs. 130 Tº 14 E. Secc. Este. Rentas Padrón Nº 18.389. Municipalidad Capital Nº 179/26-1. Mejoras: Posee casa habitación compuesta, living-comedor, garaje, cocina, baño, dos dormitorios, lavandería, despensa, pieza y baño servicio, patio. Construcción ladrillos, techo caña y barro, pisos calcáreos y de madera. Tiene agua, luz, gas y cloacas. Deudas: Renta, Contribución directa debe años 1971-1975 $ 1.681,01; Municipalidad Capital debe años 1975-1976 $ 1.337,15 y años 1971-1976 $ 3.545,88; O.S.N. Cta. 20.025 debe años 1971-1976 $ 4.420,50. Avalúo oficial $ 95.760,00. Base 70% avalúo $ 67.032,00 donde partirá primera oferta. 2º) Propiedad ubicada calle Alpatacal 1454 Ciudad. Superficie 277,02 mts2. Límites: Norte, Francisco Taccone 32,94 mts.; Sud, Víctor Digiorgi 31,86 mts.; Este, calle Alpatacal 8,20 mts.; Oeste, Domingo Dolcemáscolo 8,90 mts. Inscripciones: Registro Propiedad Raíz Nº 8.742 Fs. 354 Tº 22A Sección Oeste; Rentas Padrón Nº 12.599; Municipalidad Capital Nº 751-25. Mejoras: Posee casa habitación compuesta, tres habitaciones, garaje, cocina, baño, patio, despensa, lavandería, baño servicio. Construcción ladrillos, techo caña y barro, pisos calcáreos. Tiene agua, luz, gas y cloacas. Deudas: Renta, Contribución Directa debe años 1971-1975 $ 1.168,34; Municipalidad Capital debe años 1971-1976 $ 2.571,60 y pavimento con recargos $ 8.312,66; O.S.N. Cta. 17.416, debe años 1971-1976 $ 1.635,40 y, $ 44.800,00. Avalúo oficial $ 70.560,00. Base 70% avalúo $ 49.392,00 donde partirá primera oferta. 3º) Propiedad ubicada Avda. Bandera de los Andes Nº 510/12, San José, Guaymallén, Mendoza. Superficie 491,93 mts2. Límites: Norte, Juan Soria; Sud, Carril Nacional hoy Bandera de los Andes; Este: Joaquín Pascual Vidart; Oeste: Gualterio Pucci hijo. Inscripciones: Registro Propiedad Raíz Nº 8.358 Fs. 200 Tº 80D Guaymallén. Renta Padrón 4956 Guaymallén; Municipalidad Guaymallén Padrón 08017. Mejoras: Posee casa habitación compuesta de salón y garaje al frente, tres habitaciones, cocina, comedor de diario, baño, pequeño galpón al fondo, patio, altillo y baño servicio. Construcción mixta, adobes y ladrillos, techo cañas y barro, piso calcáreos. Hay agua, luz, gas y cloacas. Deudas: Renta, Contribución Directa debe años 1971-1975 $ 1.018,12; Municipalidad Guaymallén debe años 1971-1975 $ 1.991,07 con más recargos $ 481,71; O.S.N. Cta. 10.234, debe años 1971-1976 $ 4.056,85. De todo ello liquidación sujeta fecha pago. Avalúo oficial $ 61.490,00. - Base 70% avalúo $ 43.043,00 donde partirá primera oferta. Seña 10% Comisión 3% Dinero efectivo acto subasta, saldo aprobarse. Títulos agregados expediente no admitiéndose ningún reclamo por falta o defecto posteriormente. Informes Juzgado o Martillero Humberto J. Francica, Mat. 1172, España 1057, P. 3º Of. 14, Mendoza. 6|8|C|105|18|8|A

EDICTO. — Juez Catorce Juzgado Civil cita empláza herederos acreedores de: "Luis Leopoldo Cavallo" comparendo diecinueve Agosto próximo, doce horas. Autos Nº 88.426, Felipe A. de la Rosa C., Secretario. 15|7|C|24|10|8|A

EDICTO. — Juez Primero Civil cita, emplaza herederos y acreedores de "Aída Peralta de Lequizamón", comparendo Cinco de Agosto próximo a las Once horas. Expte. Nº 119.953. - Luis A. Benvenuto. - Secretario. 15|7|C|269|10|8|A

EDICTO. — Juez Tercer Juzgado Civil, cita herederos y acreedores de Rosario Alvarez, comparendo Once de Agosto próximo, Once Treinta horas. - Arnaldo Andrés Frigerio. Secretario. 15|7|C|274|9|8|A

EDICTO. — Juez Tercer Juzgado Civil General Alvear cita y emplaza acreedores y herederos de Ana María Orsini comparendo diez de agosto próximo a las diez y treinta horas. Alberto De Mattos Marcal. Secretario. 29|7|F|92880|10|8|A

EDICTO. — Juez Décimo Primer Juzgado Civil, Expte.110.160, cita, emplaza interesados sucesión Santiago Grassetto o Grasetto y Antonia Colombi de Grassetto, audiencia nueve de agosto próximo, once horas. - Juan Carlos Puebla, secretario. 30|7|C|293|9|8|A

EDICTO. — Juez Quinto Civil cita, emplaza herederos, acreedores Onofre Renna y Teresa Alto de Renna comparendo doce agosto de 1976 doce horas. Expediente 77.583. Rodolfo César Adam. Secretario. 2|8|C|914|12|8|A

EDICTO. — Juez Séptimo Civil, cita y emplaza herederos y acreedores de Miguel Angel Aguilera, comparendo del dieciséis de agosto próximo a las doce horas. José M. Hidalgo, Secretario. 2|8|C|560|12|8|A

EDICTO. — Juez Décimo Civil cita y emplaza herederos y acreedores de Olimpia del Tránsito Ramírez Vda. de Cruz, audiencia treinta y uno de agosto, nueve horas. Autos 11.434. Juan Carlos Calderón, Secretario. 2|8|C|865|12|8|A

EDICTO. — Juez 16º Civil, autos 41.364, "Tognetti Valerio Séptimo, sucesión", cita y emplaza herederos y acreedores comparendo veintiséis de Agosto próximo once horas. Secretaría, Pablo Alberto Rinaldi. 2|8|C|847|12|8|A

EDICTO. — Juez Trece Civil, cita herederos y acreedores de Francisco A. López, comparendo veintiseis de Agosto a las doce y treinta horas. Expte. Nº 72.660. Rodolfo César Adam, Secretario. 2|8|C|579|12|8|A

EDICTO. — Juez Quince Civil, cita herederos, acreedores: Angel Tosi, comparendo: Agosto Veinticuatro, doce horas. Expte. 40171. - Rodolfo H. Puebla, Secretario. 4|8|C|530|16|8

EDICTO. — Juez Segundo Juzgado Civil, en autos Nº 99.907, "Gosetto Eduardo c|Sucesores de Salvador Cinquerrui p|escrituración" notifica sentencia recaída: "Resuelvo: 1 - Hacer lugar a la demanda incoada por Eduardo Gosetto, contro los Sucesores de Salvador Cinquerrui, y en su consecuencia, condenar a estos a otorgar al actor, dentro de los veinte días de quedar firme esta resolución, la escritura traslativa de dominio del lote Nº 12, Manzana "B" de la "Villa Cinquerrui", Gutiérrez, Maipú, Mendoza, bajo apercibimiento de ley. II -... - III Costas a los accionados. IV... - Cop. Not. Rp. Fdo.: José M. Brescia - Juez. 6|8|C|57|6|8

EDICTO. — Juez Séptimo Civil cita emplaza herederos acreedores Enrique Tiburcio Arroyo Benegas, comparendo veintisiete agosto próximo, doce horas. Autos Nº 39562. - José M. Hidalgo, Secretario. 4|8|C|233|16|8|A

EDICTO. — Juez Segundo Juzgado Civil cita herederos y acreedores de Guillermo Ardengo, comparengo Treinta de Agosto Próximo, a las Doce Horas. Autos 104415. Juan Carlos Calderón, Secretario. 4|8|C|439|16|8|A

EDICTO. — Juez Séptimo Civil, cita., emplaza herederos, acreedores Palomina Casalvieri de Panacite y José Panacite, comparendo uno de setiembre, doce horas. José M. Hidalgo, secretario. 6|8|C|578|6|10|12|16|18|8-A

EDICTO. — Juez Primero Civil cita emplaza herederos y acreedores de Lorenzo Segundo Gamboa Zelaya comparendo 30 de agosto, próximo a las 9 horas. Luis A. Benvenuto, secretario. 6|8|C|845|18|8

EDICTO. — Caja de Seguro Mutual Ley 1828, cita cinco (5) días beneficiario Oscar Alberto Rodríguez Flores, para reclamos derechos seguro mutual. Director gerente, Carlos R. Nanclares. 6|8|C|987|10|8

EDICTO. — Juez Primero Civil cita emplaza herederos y acreedores de Salvador Bonsangue comparendo 30 de agosto próximo a las 11.30 horas. Expte. 120.139. Luis A. Benvenuto, secretario. 6|8|C|00|6|10|12|16|19|8-A

EDICTO. — Juez del Séptimo Juzgado Civil hace saber a Carlos Wáshington Barea, ignorado domicilio, la providencia dictada en autos Nº 38604 "Girbau de Barea contra Carlos Barea por divorcio", atento lo expuesto, de la demanda instaurada, córresele traslado al demandado con citación y emplazamiento de veinte días para contestar y fijar domicilio legal, bajo apercibimiento de ley (Arts. 302, 167, 21, 74 del C.P.C.). José M. Hidalgo, Secretario. 2|8|C|329|6|8|A

EDICTO. — Juez Civil de Rivadavia cita herederos y acreedores Alejandro Baigorria y Margarita Bariña de Baigorria comparendo veintitrés de agosto próximo, doce horas. Autos 883. - Francisco D. Simón. Secretario. 6|8|F|95286|16|8|A

LICITACIONES

MINISTERIO DE ECONOMIA
Corporación de Empresas Nacionales
AGUA Y ENERGIA ELECTRICA
EMPRESA DEL ESTADO
ADMINISTRACION REGIONAL CUYO
LICITACION PUBLICA Nº 9/76
SEGUNDO LLAMADO

Llámase a licitación pública para el día 24 de agosto de 1976 a las 11 horas, por la contratación de los trabajos de perforaciones de investigaciones en la zona de emplazamiento Presa Punta de Vacas, Complejo Cordón del Plata, aprovechamiento integral Río Mendoza (provincia de Mendoza).

PRESUPUESTO OFICIAL: $ 10.900.000,00.

Pliegos e informes: Oficina de Compras, Avda. San Juan 470, Mendoza.

Valor de la documentación: Trescientos pesos ($ 300,00).
2|8|F|94185|6|8

MINISTERIO DE ECONOMIA
Corporación de Empresas Nacionales
YACIMIENTOS PETROLIFEROS FISCALES
Divisional Mendoza
LICITACION PUBLICA Nº 108/76

Llámase a licitación pública para efectuar el servicio de refrigerio para el personal de planta almacenaje "Luján de Cuyo", Mendoza.

La apertura se realizará en las oficinas de Divisional Mendoza, sita en Avda. San Martín Nº 650, Mendoza, el día 20 de agosto de 1976, a las diez (10) horas.

Pliego de condiciones en venta en el domicilio mencionado precedentemente.

Valor del pliego Cien pesos ($ 100,00).
2|8|F|94180|6|8

MINISTERIO DE ECONOMIA
Corporación
Empresas Nacionales
YACIMIENTOS PETROLIFEROS FISCALES
Administración Mendoza
LICITACION PUBLICA A.M. Nº 1.304

SERVICIO DE TRATAMIENTO INTEGRAL DE AGUA PARA CALDERAS - ADMINISTRACION MENDOZA.

Apertura: Día 16 de agosto de 1976 a las 11.30 horas, en calle Salta 672, Godoy Cruz, Mendoza.

Valor del pliego: $ 200.00.
3|8|F|17501|7|8|D

AVISOS CLASIFICADOS

(Viene de la pág. anterior)

Servicio Doméstico Pedido

EMPLEADA argentina, cama adentro, necesito. Inútil presentarse sin referencias. Muy buen sueldo. San Martín 2529. Ciudad. 6|8|F|78897|6|8

EMPLEADA servicio doméstico, medio día, tres personas mayores. Montecaseros 1461. Mendoza. 6|8|C|113|6|8

EMPLEADA cama adentro, buen sueldo. Granadero 1250. Teléfono 251082. 6|8|T|08401|6|8

NECESITO empleada con o sin retiro. $ 800.000. No presentarse sin referencias. Rioja 613 - Ciudad. Tel. 291444. 3|8|C|636|6|8

NECESITO empleada 1/2. Lafinur 800. Dorrego. Guaymallén. 6|8|C|13|7|8

NECESITO empleada para hotel cama adentro - Jujuy 720 - Cdad. 5|8|C|946|947|6|8|AD

NECESITO empleada cama adentro. Rodríguez 1244, Ciudad. 6|8|T|08413|6|8

PAGO $ 1.000.000 empleada necesito, casa de familia, Tel. 292497. 5|8|T|8357|6|8

SE NECESITA empleada cama afuera, con referencias. Presentarse: San Juan 646, Barrio Batalla del Pilar, Godoy Cruz - Mendoza. 5|8|F|95001|6|8

SEÑORA, para atención matrimonio solo, cama adentro se necesita. Tratar calle María Curié 6308 - Bº Santa Ana - Gllén - Tel. 260434. 6|8|C|49|6|8

SE NECESITA empleada doméstica. Patricias Mendocinas 2979, Dpto. 2, Mendoza. 6|8|F|95293|6|8

SE NECESITA empleada cama adentro con referencias. Tratar de 14 a 20 horas. San Juan 715, Godoy Cruz, Teléfono 227166. 6|8|T|08402|7|8

SE NECESITA señora servicio doméstico, por hora. San Juan 1346. 6|8|C|121|7|8

OFRECIDAS

A EMPLEADAS seleccionadas Agencia España 1683. Seriedad, garantía. Teléfono 259168. 2|8|C|269|6|8

A MORON 284 solicite empleadas seleccionadas, garantizadas, consulte teléfono 291104. 2|8|C|549|6|8

ATENCION se ofrece Agencia Bombal, 5 empleadas competentes, teléfono: 292497. 5|8|T|8356|6|8

AGENCIA Lourdes soluciona con responsabilidad su problema servicio doméstico - Cama adentro con retiro o por hora - Tel. 227791. 6|8|T|8388|6|8

COCINERA - cuidado enfermos - niños otra mediodía o por horas - Tel. 247364. 6|8|C|61|6|8

CONFIE su pedido empleada Agencia 9 de Julio. Seriedad y responsabilidad. 256564. 6|8|C|120|8|8

RECIBO ropa para lavar, planchar. Perito Moreno 328, G. Cruz. 6|8|F|78913|15|8

2 SEÑORITAS ofrécense tarde y mañana - España 924 - Godoy Cruz. 6|8|C|71|6|8

LINDOR COVAS

por WALTER CIOCCA

Torneo Metropolitano

Se jugarán hoy los partidos suspendidos

BUENOS AIRES, 5, (Télam) — "Los encuentros correspondientes a la décima fecha del Campeonato Metropolitano de Fútbol, zona campeonato, que debían disputar esta noche Huracán - Quilmes y San Lorenzo - Independiente, fueron suspendidos por las malas condiciones climática", informó el jefe de prensa de A. F. A., Wáshington Rivera.

Se juegan hoy

BUENOS AIRES, 5, (NA). — Los tres partidos pendientes de la penúltima fecha del Campeonato Metropolitano de Fútbol deberán jugarse mañana, resolvió esta noche el comité ejecutivo de la AFA.

Independiente y San Lorenzo de Almagro jugarán entonces a las 21 en cancha de Boca Júniors, veinte minutos más tarde estadio de San Lorenzo, se enfrentarán Huracán y Quilmes en tanto que a las 17.45 en Rosario Central jugarán Newell's Old Boys y River Plate.

El partido entre Huracán y Quilmes será televisado en forma directa habiéndose pasado el cotejo Gimnasia - San Lorenzo —correspondiente a la última fecha y previsto en principios para ser televisado mañana— fue trasladado al domingo junto a los restantes encuentros de la fecha de clausura.

Newell's vs. River

ROSARIO, 5 (Télam) — Fue suspendido el partido que debían disputar esta tarde aquí, a partir de las 17.45, los primeros equipos de Newell's Old Boys y River Plate, por la décima fecha de zona campeonato del metropolitano de fútbol.

La medida fue adoptada por el árbitro, Claudio Busca, después de inspeccionar el campo de juego, al comprobar que se encontraba totalmente anegado, debido a la persistente lluvia.

La AFA resolvió esta noche que se jugará mañana viernes a las 17.45.

El 11 viajará Monzón a Roma

SANTA FE, 5 (NA). — El juez local Federico Echauri, que condenó al boxeador Carlos Monzón a 18 meses de prisión por haberlo hallado culpable del delito de lesiones graves, autorizó hoy al campeón a abandonar el país por un término máximo de 180 días.

Ese permiso le fue conferido al púgil ante una solicitud efectuada por el abogado patrocinante de Monzón, Iván Raimondi, quien al día siguiente de conocida la sentencia de 18 meses de prisión no excarcelable contra el púgil —dictada el lunes último— apeló el fallo.

Monzón partirá el 11 de agosto próximo a Roma, Italia, acompañado de Susana Giménez y su amigo José Steinberg. La popular pareja fue contratada hace algun tiempo para protagonizar dos películas en ese país, la primera de las cuales será dirigida por Lina Ventura

Prácticamente habría quedado descartada la posibilidad de que el campeón haga una escala en Miami antes de su traslado a Roma, dado que está muy próxima la fecha de su partida hacia Italia, lo cual determinaría que su estada en aquella ciudad del Estado de Florinda, en los Estados Unidos, sea muy breve.

La querella criminal contra el boxeador fue promovida en el año 1967 por un fotógrafo que fue agredido de hecho por el boxeador resultando con lesiones en la vista.

Declaraciones del presidente de River

BUENOS AIRES, 5 (NA). — El presidente de River Plate confirmó que su club está interesado en el concurso de los punteros de Newell's Old Boys Rocha y Salas y del wing izquierdo chileno Pintos, asimismo se refirió a recientes declaraciones del centrodelantero millonario Leopoldo Jacinto Luque, quien censuró severamente al director técnico Angel Labruna al que responsabilizó del fracaso del equipo en la final de la Copa Libertadores de América.

Rafael Aragón Cabrera declaró, a Noticias Argentinas, en oportunidad de viajar esta tarde hacia la ciudad de Rosario, que la comisión directiva de su club analizará mañana o el sábado las declaraciones de Luque. "En primera instancia le preguntaremos si ratifica o rectifica los conceptos de los que se hizo eco la prensa", dijo.

En cuanto a la situación del puntero Oscar Mas, quien hizo público su descontento por haber sido reemplazado en Chile durante el partido final por la Copa de América contra el Cruzeiro, señaló que "nadie se sintió mortificado". "Yo considero lógico que Oscar Mas se haya molestado al haber sido reemplazado —dijo— es una reacción muy humana, pero su conducta habitual es ejemplar", puntualizó.

Con relación a Angel Labruna dijo que mañana será citado para dialogar con la comisión directiva que le pedirá explicaciones en torno a algunos puntos de la conducción del plantel de futbolistas. Consultado al respecto dijo que "es el deseo de todos que Labruna siga siendo director técnico de River".

En otro orden de cosas confirmó que en Rosario se entrevistará con dirigentes de Newell's Old Boys para conocer su pretensiones por los pases de Salas y Rocha, agregando que River Plate está muy interesado en conseguir el concurso del puntero chileno Pintos.

Finalmente anunció que el equipo Millonario al término del campeonato Metropolitano realizará una gira por países de América, teniendo previstas presentaciones en Lima y Guayaquil y por confirmar en Colombia, Bolivia y Chile.

Scotta, de Rácing, iría a Colombia

BUENOS AIRES, 5 (Télam). "El pase del delantero Néstor Scotta al Deportivo Cali, de Colombia, en 10 millones de pesos está prácticamente hecho. Sólo resta que se formalice legalmente la operación. Ello ocurrirá en las próximas horas, cuando regrese de Bariloche el escribano Ramón Vinagre, presidente de nuestra entidad", informó el integrante del departamento de prensa de Rácing, Ernesto Di Paolo.

Con respecto a las incorporaciones que se producirían en la entidad de Avellaneda, el mencionado dirigente afirmó: "Recién cuando retorne Vinagre se conocerá el informe del técnico Pedro Dellacha, sobre el particular. Hasta el momento, no hemos iniciado gestiones por ningún jugador".

Marangoni pasó a San Lorenzo

BUENOS AIRES, 5 (Télam). "Claudio Marangoni ya es jugador de San Lorenzo. La operación quedó concretada esta madrugada, luego de una prolongada reunión sostenida con directivos de Chacarita", informó esta tarde a Télam el presidente del departamento de relaciones públicas, prensa y difusión de San Lorenzo, Máximo Buzzo.

"Nuestra entidad —agregó el directivo— se comprometió a abonar por su pase 15 millones de pesos".

En 600 mil dólares

El pase de Kempes lo decidirán los socios

ROSARIO, 5 (NA). — La decisión plebiscitaria de los socios de Rosario Central —votarán por sí o por no— determinará el lunes próximo el destino inmediato del jugador Mario Alberto Kempes, por quien el Valencia de España ofreció a la entidad de Arroyito la suma de 600 mil dólares (150 millones de pesos ley).

La reunión entre las partes se produjo anoche quedando los dirigentes de Central satisfechos con la oferta, la cual están dispuestos a aceptar solo en el caso de que los socios de la institución lo autoricen el lunes, en que fueron citados para su plebiscito.

Rosario Central luego de las deducciones percibirá 500 mil dólares (125 millones de pesos) ya que a Kempes le corresponderán 90 mil (22 millones y medio de pesos) y al intermediario 10 mil.

Cabe recordar que Kempes se declaró en rebeldía contra las autoridades de su club cuando en el curso de la semana anterior decidieron rechazar la oferta de 450 mil dólares efectuada por el Valencia.

Kempes declaró repetidamente que estaba dispuesto a no jugar más por Central y soportar las sanciones que pudiera aplicarle el club, agregando que en 1978 —al concluir su relación contractual con la institución— vendería su pase al mejor postor.

Sin embargo la nueva oferta del Valencia satisfizo las aspiraciones de los dirigentes centralistas que decidieron dejar la resolución final en manos de los asociados a la entidad.

De concretarse la operación en la suma anunciada, se convertirá en record para el fútbol argentino ya que el monto ofertado por el Valencia supera en 220 mil dólares lo pagado por el Sevilla de España a San Lorenzo de Almagro por el pase de Scotta (330 mil dólares).

Debe consignarse también que el extraordinario goleador recibirá 40 millones de pesos nuevos en carácter de prima por un contrato de tres años, además de los noventa mil dólares que le corresponden por estatuto (15 por ciento del monto de la transferencia).

El sorteo del Regional

BUENOS AIRES, 5. (Télam) — En el Consejo Federal de la AFA se realizó esta noche el sorteo de los encuentros finales del torneo regional, que clasificará a 4 equipos para intervenir en el Campeonato Nacional de la presente temporada.

Los partidos (ida y vuelta) se jugarán los domingos 15 y 22 del corriente, a excepción de los cotejos que deberá disputar Huracán, de Comodoro Rivadavia, con rival a definir.

Los domingos 15 y 22 cotejarán: Atlético Ledesma (Jujuy) vs. Sportivo Desamparados (San Juan); Atlético Paraná (Entre Ríos) vs. Sportivo Patria (Formosa), y San Martín (Tucumán) vs. Jorge Newbery (Junín).

En lo que respecta al oponente de Huracán, de Comodoro Rivadavia, surgirá de la eliminación que primeramente realizarán Pacífico y Argentino, ambos de Mendoza (el domingo 8 y el martes 11), cuyo ganador jugará posteriormente con All Boys, de La Pampa (sábado 14 y martes 17). El triunfador de esta serie enfrentará a la escuadra de Comodoro los domingos 22 y 29 de este mes.

En todos los casos, de producirse igualdad en el puntaje, será declarado ganador quien posea mayor diferencia de goles (los tantos como visitante se computan doble). De mantenerse la paridad, se jugarán 30 minutos suplementarios y si aun así no se produce un desequilibrio, se ejecutarán series de penales, hasta arrojar un finalista.

Se suspendió la práctica del juvenil

BUENOS AIRES, 5 (Télam). Debido a las adversas condiciones climáticas fue suspendida la práctica que debía efectuar esta tarde la selección juvenil de fútbol. Tenía programado un partido amistoso frente a Estudiantes de Buenos Aires, en cancha de éstos.

El próximo adiestramiento se realizará el martes venidero, por la tarde, en las instalaciones del Club Unión, Obreros y Empleados Municipales.

Automovilismo

Ferrari se retira del campeonato mundial

MARANELLO (Italia), 5 (U. P. I.). — La fábrica de automóviles de carrera Ferrari, anunció hoy que suspenderá de inmediato su participación en el campeonato mundial para coches de Fórmula 1, debido a que sus apelaciones a dos resultados de dos carreras gran prix fueron rechazadas.

La decisión fue anunciada cinco días después que el actual campeón mundial, el austríaco Niki Lauda, sufriera un grave accidente en el gran prix de Alemania Occidental, corrido en Nurburgring.

El equipo italiano apeló las victorias del británico James Hunt, de la compañía McLaren, en los gran prix de Gran Bretaña y España, pero ambas protestas fueron rechazadas por los organizadores del campeonato mundial.

La Federación Automovilística Internacional rechazó la protesta por la victoria de Hunt en el gran prix de España. El británico había sido descalificado, pero luego de una investigación su triunfo fue confirmado.

Ferrari también reclamó por la discutida victoria de Hunt en Brands Hatch (Inglaterra), el 18 de julio, pero la apelación fue rechazada por el Club Real de Automovilismo.

Hunt fue uno de los tres conductores declarados inelegibles antes de que el clásico automovilístico británico comenzara una segunda vez después de un choque múltiple.

Pero más tarde las autoridades automovilísticas reconsideraron la descalificación del británico y Hunt ganó la prueba, aventajando a Lauda por un minuto.

Suspenden T.C. en Monte

BUENOS AIRES, 5 (Télam). La Confederación Argentina del Automovilismo Deportivo (CADAD) accedió a la solicitud presentada esta tarde por el piloto Roque Giuliano, en su caracter de presidente del Monte Auto Club, pidiendo que se suspenda la competencia del turismo de carretera prevista para el domingo próximo, en el circuito de la ciudad bonaerense de San Miguel del Monte, debido a las condiciones climáticas adversas.

El señor Giuliano, pidió que la prueba se lleve a cabo el domingo 15 del corriente.

Mejora el estado de Niki Lauda

MANNHEIM (Alemania Occidental), 5. UPI). — El estado del campeón mundial de automovilismo de Fórmula Uno, Niki Lauda, de Austria, ha mejorado notablemente y el piloto ya está hablando de volver a competir, informaron hoy los médicos que lo atienden.

"Niki Lauda está completamente consciente y está hablando continuamente de automovilismo", declaró el doctor Horst Lutz, de la clínica de la universidad de Mannheim.

"El preguntó si estará en condiciones de volver a correr y cuáles son las posiciones en el campeonato mundial de automovilismo", añadió.

Lauda, campeón mundial de automovilismo de Fórmula Uno en la temporada 1975, recibió graves heridas el domingo, cuando su Ferrari se estrelló e incendió durante el Gran Premio de Alemania. Sus pulmones, tráquea y membranas sufrieron serias lesiones a causa de las emanaciones tóxicas de su vehículo en llamas.

El corredor sufrió asimismo una fractura de maxilar y quemaduras de segundo y tercer grados en el rostro y las manos.

"El peligro de una infección fatal está ahora bajo control, pero no puede descartarse la posibilidad de una recaída por lo cual soy muy cuidadoso en cuanto al pronóstico", dijo Lutz.

Cartelera boxística nacional para hoy

BUENOS AIRES, 5 (NA). — La exhibición a cargo del campeón mundial de los semipesados, Víctor Galíndez, en Trenque Lauquen —provincia de Buenos Aires— constituye el principal atractivo pugilístico del día de mañana en que habrá otros importantes combates a lo largo del territorio nacional.

El campeón del mundo ofrecerá una exhibición en Trenque Lauquen con el sparring Rubén Pardo y con su hermano Roberto Galíndez, quien próximamente se convertirá en su director técnico.

En el mismo programa se incluye una interesante pelea entre el campeón uruguayo de los plumas, Hugo Melgarejo y el porteño Carlos Martinetti, destacado valor de la categoría Estos rivales se enfrentaron hace 15 días en Montevideo en pelea que terminó con fallo de empate.

El programa de peleas a desarrollarse en otros puntos del interior del país mañana por la noche es el siguiente:

Mar del Plata: categoría medianos juniors, Raúl Antonio "Cacho" Páez (marplatense) vs. Juan Carlos Artaza (San Juan).

Salto Grande: Carlos Silva (categoría pluma) vs. Heriberto Guzmán (rionegrino, categoría gallo). Zapala: welters, Néstor Vitadini vs. Omar Cárcamo (Santa Cruz). Plaza Huincul: livianos, Luis Moyano vs. Juan Inostroza. Centenario (provincia de Bs. Aires): plumas, José Luis "Quique" Valdez (rionegrino) vs. Omar Canale (Cipolletti). General San Martín: Pedro Trelles (liviano, de Avellaneda) vs. Agustín Ceballos (pluma).

Río Cuarto: peso gallo: Hugo Emer (riocuartense) vs. Carlos Córdoba (tucumano).

Rosario: peso pluma: Rubén Riani (rosarino) vs. Aníbal Estigarribia.

Trelew: peso pluma

CORREO ARGENTINO Mendoza
Concesión Nº 47/Dto. 8º
Franqueo a Pagar
Concesión Nº 228
Tarifa Reducida

LOS ANDES

MENDOZA — Viernes 6 de Agosto de 1976 — Año XCIV — Núm. 31.357

El festejo del campeón con Hugo Gatti de Nº 9

BUENOS AIRES, 5 (NA). — Quince millones de pesos nuevos a distribuir entre 16 jugadores profesionales, el cuerpo técnico, los futbolistas de tercera que actuaron en primera división y Marcelo Trobbiani, transferido recientemente a España, es el premio que recibirá el plantel boquense, además de la recaudación íntegra de un partido contra Platense en el que el arquero Hugo Gatti jugará "de 9", por haber logrado el título de campeón metropolitano de fútbol para la entidad.

La decimotercera estrella (una por cada título profesional) en la bandera boquense fue celebrada largamente por la parcialidad xeneise, la cual se impuso a la lluvia y el frío y hasta a los vándalos que con un infantil atentado trataron de impedir en la madrugada de ayer que el partido Boca-Unión se jugara en River Plate.

El barrio de la Boca se despertó hoy pintado de azul y oro. Banderas y gallardetes ornaban los balcones de las tradicionales casas de chapas y zinc y los parroquianos comentaban en los bares y pizzerías el éxito logrado por el equipo de "Toto" Lorenzo.

Mientras tanto la otra cara de la fiesta del fútbol revelaba que no todo fue alegría en la noche del Monumental ya que por lo menos 66 personas concurrieron anoche allí, no para alentar a su equipo u observar el espectáculo, sino para delinquir. Ese número de detenidos se produjo durante la velada, se informó. Veintinueve fueron encarcelados por revender entradas y otros 37 por diversas contravenciones (12 de ellos son punguistas).

Volviendo a Boca Júniors y su fiesta, el presidente del club, Alberto J. Armando, reveló hoy que el miércoles próximo el equipo se medirá con Platense (recientemente ascendido al círculo privilegiado) en la "Bombonera", partido en el que el arquero Hugo Orlando Gatti podrá dar cumplimiento a su viejo sueño de actuar como centrodelantero (un sueño que alentó siempre Amadeo Carrizo y que no pudo cumplir durante su carrera profesional).

Ese partido será a total beneficio del plantel de futbolistas que ensayará una vuelta olímpica, "pero esta vez en nuestra propia casa", dijo Armando.

Respecto a la demora en la vuelta de ayer por la noche, Armando señaló que por una cuestión de respeto se opuso a que los jugadores festejarán el título en el "Monumental", "sin embargo la insistencia del público obligó, prácticamente, —dijo— a que los muchachos volvieran al campo para girar en torno a la cancha", añadió que no le molestó la desobediencia: "Esa fue la decisión de ellos", subrayó.

Armando recordó que el obtenido es el octavo campeonato conquistado desde que está en la conducción del club (18 años interrumpidos) y reveló que es muy probable que en breve abandone la presidencia de Boca para dedicarse a su vida de hogar "ya que mi familia me está reclamando", dijo sonriente.

Cuando se le pidió una comparación futbolística entre los equipos de Boca Júniors y Huracán, Armando contestó "que gana el que juega mejor. Por eso nosotros estamos al tope". "Huracán no es equipo para las finales. Ello quedó nuevamente demostrado el domingo", agregó.

Entretanto el director técnico Juan Carlos Lorenzo atribuyó el éxito de sus dirigidos a "su hombría". "Logré integrar un equipo formado por hombres preparados para ganar aquí, en La Plata, Rosario o Santa Fe, como lo hizo", sentenció.

"Boca es un equipo que marca en zona, pero encimando y anticipando. Cuando tienen la pelota todos sus efectivos pueden atacar, por supuesto que sin desproteger el fondo, realizando relevos. Adelante se dispone de un contraataque ágil, con hombres veloces a los que se suman los mediocampistas. Ningún secreto, fundamentalmente hombres", dijo.

"A mí también me gusta el juego bonito, pero lo importante es triunfar. El público, los socios, los directivos, los técnicos, los periodistas, todos. Todos quieren ganar, si no el público no va a la cancha, el presidente del club tiene problemas, los socios se borran los jugadores no cobran, al director técnico lo echan y el periodismo critica, aseguró".

Por otra parte confirmó que si durante el receso se reabre el libro de transferencias tratará de buscar algunos refuerzos aunque declinó mencionar nombres, por cuanto "los jugadores que quieren Boca y Lorenzo nunca se venden o son carísimos", señaló.

Pudo saberse por otra parte que el jugador Alberto Tarantini no integrará la delegación boquense que próximamente saldrá en gira por cuanto desea ser vendido al exterior ("preferentemente a España, donde está mi amigo Trobbiani", dijo) y quedará en Buenos Aires atento a lo que pudiere ocurrir. Otro que sería vendido es Carlos María García Cambón.

En cuanto a los rivales que enfrentó su equipo en el campeonato, Lorenzo señaló que "el más difícil fue el de River, integrado por jugadores juveniles que nos dieron mucho trabajo". "Yo siempre tuve la certeza de que íbamos a ser campeones.

Los jugadores por su parte fueron licenciados desde anoche y hasta mañana. En el curso del día de hoy, varios de ellos estuvieron en contacto con cronistas de esta agencia Rubén Suñé, capitán boquense y único "sobreviviente" —junto a Armando Ovide— del conjunto boquense que obtuvo los nacionales de 1969 y 1970 señaló que por sobre el estilo del equipo "que puede haber gustado o no", estuvo el temple de sus integrantes, que supieron capear los momentos de tormenta en la faz clasificatoria del certamen.

El arquero Hugo Gatti, nuevo ídolo de la parcialidad "xeneise", dijo que se cumplió su viejo sueño de ser campeón con Boca y anunció que será el dueño de la casaca número "1" de los de la ribera por muchos años. "Previamente el miércoles jugará de nueve, otra de las cosas que me desvelaba, porque quiero que el público compruebe mis bondades como delantero", dijo sonriente para agregar que cuando termine con su carrera de futbolista volverá a sus fuentes. Esto es, —agregó— "me iré a mi Carlos Tejedor natal a cuidar mis vaquitas".

Jorge Benítez, quien acaba de vivir un triste momento en su vida familiar (su señora perdió una criatura y corrió peligro de muerte), señaló que el campeonato obtenido lo ayudará a reponerse de la tristeza y dedicó el título a María del Carmen, su esposa.

En medio de un ambiente de sana alegría toda la familia boquense celebró el campeonato y espera volver a encender los festejos ("queremos terminar invictos", coincidieron) el domingo al cumplir la última fecha —partido con Quilmes— y el miércoles en la Bombonera.

Se anunció además que el jueves próximo el plantel de futbolistas y la comisión directiva agasajarán al periodismo con un almuerzo en uno de los más distinguidos restaurantes de Buenos Aires.

Alberto Jacinto Armando, presidente de Boca Júniors. Casi 20 años ininterrumpidos. Impuso, en un tiempo, el fútbol espectáculo en el país. Mentalidad ganadora. Criterio empresario. También hincha.

Hugo Orlando Gatti, "El Loco". Figura clave del equipo. Mezcla de futbolista y de "showman". A veces serio. A veces, eso, loco. Ahora una nueva. Dejará el arco y jugará de Nº 9.

El legendario Juan Carlos Lorenzo, "Il Toto". Expresivo, ingenioso, extravagante. El responsable técnico del campeón, un halago que ya le es familiar. Práctico. Lo que importa es ganar. Nada más.

Se iniciará mañana el "Pedro Linares"

Mañana se iniciará el torneo "Pedro Linares" de primera división en básquetbol, organizado por Atenas Sport Club.

A las 16.15 se enfrentarán Villa Hipódromo vs. San José y a las 17.15, Andes Talleres vs. Agua y Energía. El domingo, en idénticos horarios, se medirán San Martín vs. Leonardo Murialdo e Israelita Macabi vs. Guillermo Cano.

Corro y Bogado hoy en Tunuyán

TUNUYAN. — Enorme expectativa reina en este departamento y zonas circundantes, para presenciar el interesante combate entre el local Hugo "Itaka" Corro y el entrerriano Juan Carlos Bogado, ex campeón argentino, que se efectuará esta noche en el Gimnasio Municipal.

El combate sirve de preselección para erigir el poseedor de la corona. El vencedor de hoy tendrá que cruzar guantes con el santafesino Norberto Rufino Cabrera, quien es otro de los postulantes al título.

El desarrollo de la pelea será a doce vueltas en lugar de diez, como se había anunciado en un principio. El árbitro de la pelea es el señor Enrique Rodríguez Quero.

El festival se iniciará a las 21.30 pero las puertas de acceso al estadio serán abiertas a las 19.

Como preliminares combatirán Antonio Fredes vs. Juan Fernández; Pablo "Tucho Fernández; Pablo "Tucho" Celayes vs. Carlos Jara. Son de Tunuyán los nombrados en primer término, mientras que sus ocasionales rivales proceden del club Firpo.

Habrá además dos combates de semifondo, a diez asaltos. Uno lo protagonizarán Alfredo Alfaro con el entrerriano Rodolfo Piedrabuena, que actuará en lugar de Hugo Farías, que estaba en programa en un principio. Y el restante estará a cargo de los profesionales Luis Cortez y el chileno Juan Alvarez Medina.

Los precios de las entradas para el festival boxístico de esta noche son los siguientes: ring side, primera y segunda filas, $ 1.000; desde la tercera fila, $ 700; platea, $ 350; damas y niños, $ 100.

Hugo "Itaka" Corro, el serio aspirante al título argentino, esta noche en Tunuyán, frente a Juan Carlos Bogado.

Guía deportiva

Asamblea

El domingo, a las 10.30, se realizará asamblea para elegir autoridades en el Andino Tenis Club. Se informó que se han presentado dos listas de candidatos al acto eleccionario.

Básquetbol

Hoy se disputará la segunda fecha del "Aniversario" de básquetbol femenino. A las 20.45 jugarán P. Molina vs. Olimpia y, a las 21.45, Giol vs. Regatas.

Ciclismo

El Centro Cultural Boliviano, en adhesión al 151º aniversario de la declaración de la independencia de Bolivia, hará disputar en el Prado Español, mañana, a las 14, pruebas ciclísticas para menores.

El domingo, a las 9, los veteranos darán 20 vueltas al circuito con cuatro embalajes y en las categorías 5ª a 1ª correrán dos horas a la americana.

Fútbol

—Hoy, a las 21, se clausurará la inscripción de aspirantes al curso obligatorio de perfeccionamiento para directores técnicos de divisiones inferiores en la Liga Mendocina de Fútbol.

Peña

La Peña de la Amistad Futbolística hará realizar hoy, a las 21.30, la tradicional cena mensual, en el restaurante ubicado en Emilio Civit y Granaderos.

Tenis

Continuará mañana en la Ciudad Deportiva de Independiente Rivadavia el torneo de tenis "Bernardo Prieto" en categorías menores, infantiles, cadetes y juveniles para caballeros y damas.

Novedades del fútbol

"Azules": jugarán Mémoli, Palavecino y Millán

Con un máximo de optimismo, pero con gran cautela, se prepara Independiente para visitar a Boca Júniors mañana, al completarse la 21ª fecha (penúltima) del campeonato organizado por la Liga Mendocina de Fútbol.

Ayer realizaron una práctica liviana en la que se hizo presente el goleador Oscar Angel Palavecino totalmente recuperado de su lesión. Jugará contra Boca. También lo harán los marcadores Hugo Cirilo Mémoli y Juan Carlos Millán, ya que ambos cumplieron la sanción impuesta por el Tribunal de Penas. Hoy realizarán una práctica de fútbol y posteriormente se concentrarán en el hotel San Francisco de Chacras de Coria.

Con respecto a los posibles refuerzos que llevará San Martín, se conversó en forma informal, según lo adelantó el presidente "Azul" Jorge Nanclares. Aún la AFA no determinó el número de ellos. Por tanto no se habló sobre determinados jugadores. Se continuará conversando la semana próxima cuando esté más claro el panorama. Con relación a la posible gira al Norte, aún no se ha confirmado.

Eduardo Méndez

Al interés de un club español por el pase de Eduardo Miguel Méndez, se suma ahora el de dos clubes. Uno de Colombia y otro del Ecuador. Existen contactos con miembros de la comisión directiva "Bodeguera" para definir sobre el particular. Se recibió un llamado telefónico de la República de Colombia en la que se consignó el interés por Méndez.

Practicó Gimnasia

Los "Menssana" practicaron ayer en forma liviana y ya se están preparando para el torneo de los 4. Recuperado de su lesión en la última fecha frente a Deportivo Guaymallén, reaparecerá Francisco José Vicino.

Concentración de Argentino

Con motivo de enfrentar el próximo domingo a Pacífico de General Alvear por el torneo Regional de fútbol, Atlético Argentino se concentrará a partir de la fecha. Por otra parte contará con los refuerzos de Juan Carlos Pereyra que lo hará de marcador central y de Eduardo Marylack que jugará de marcador de punta. Además se confirmó a Héctor Alfredo Suárez como volante, mejorado de la lesión que sufriera en el cotejo contra Gimnasia y Esgrima. Esta noche o mañana llegará el rival desde General Alvear.

Boca Júniors

Una práctica liviana realizaron los integrantes del plantel "Xeneise", bajo la dirección de su técnico Francisco Ontiveros. Hoy se conformará el equipo que enfrentará al puntero Independiente Rivadavia. Hay posibilidad de que Omar Luis Rossi actúe en la línea de ataque. En caso de confirmarse, la delantera sería con Hollman, Antognini y Rossi.

En Andes Talleres

De acuerdo a lo informado por el director técnico, no existen lesionados ya que practicaron todos sus integrantes. No habrá cambios en el cotejo de mañana frente a Luján Sport Club.

La cena del futbolista se realizará el 16

Continúan los preparativos para la gran cena de los futbolistas a cumplirse el 16 del corriente. Es organizada por Futbolistas Argentinos Agremiados (filial Mendoza), entidad que ya cursó invitaciones a las autoridades de FAA de Buenos Aires y representantes de los medios periodísticos deportivos de la metrópoli.

Las tarjetas para esa cena pueden reservarse en Godoy Cruz 134 de ciudad, o bien al teléfono 250248.

CASA BERMUDEZ S.R.L. DEPORTES

Farmacias de turno en la región de Cuyo

PROVINCIA DE MENDOZA

Capital. — Hasta las 24: "Chile", Las Heras 501, Tel. 214223 y 214119; "Uspallata", Jorge A. Calle 704, Tel: 256480; "Santo Domingo", Beltrán 101, Tel. 214445. Día y noche: "San Martín", San Martín 677, Tel. 291547; "Buenos Aires", San Martín 2802, Tel. 214438.

Policlínico Fleming: teléfonos 241810 y 245792.
Hospital Central: teléfonos 248600, 240063 y 245287.
Hospital Emilio Civit: teléfonos 250000 y 216320.
Hospital Ferroviario: teléfono 252600.
Hospital El Carmen: teléfonos 220279 y 220803.
Servicio Sacerdotal Nocturno: De 21.30 a 6.30, tel. 255654.
División Bomberos: teléfono 244888.
Comando Radioeléctrico de la Policía: teléfono 244444.

Godoy Cruz. — Hasta las 24: "El Globe", Perito Moreno 1096, Tel. 220270; "Estrella", Rivadavia 1599, Tel. 220377; "Mesura", Cayetano Silva 1547, Tel. 225694. Día y noche: "Rivadavia", Rivadavia 1, Tel. 220674; "Española", San Martín 1163, Tel. 221230; "La Fe", Pellegrini 1363, Tel. 290694.
Las Heras. — Hasta las 24: "Mayo", San Martín 1305, Tel. 214452. Día y noche: "Oro", Doctor Moreno 2699, Tel. 252021.
Guaymallén. — Hasta las 24: "Lilian", Dorrego 435, Tel. 290996; "Royal", Alberdi 1266, Tel. 251379; "Nihuil", Godoy Cruz y Félix Suárez, Villa Nueva, Tel. 260892. Día y noche: "Rosario", Bandera de los Andes 1470, Tel. 260068; "Cabildo", Cabildo 493 Barrio Santa Ana, Tel. 260069; "Santa Marta", Carril Nacional 6500, Rodeo de la Cruz; "Bermejo", Carril Bermejo s/n., Tel. 260209.
San Martín. — Hasta las 24: "Mayo", 25 de Mayo y Godoy Cruz, Tel. 21201. Día y noche: "Libertad" Balcarce 333, Tel. 21510.
Luján de Cuyo. — Día y noche: "Luján", Sáenz Peña y Norton, Tel. 980746.
Maipú. — Día y noche: "Padre Vázquez", Vázquez y Barcala.
Gutiérrez. — Hasta las 24: "Estación", 6 de Setiembre y Maza, Tel. 972625. Día y noche: "El Globo", Ozamis 501, Tel. 972207.
Junín. — Día y noche: "Del Pueblo", Mitre 234, Tel. 8.
Rivadavia. — Día y noche: "Lamadrid" Lamadrid 623.
La Paz. — Día y noche: "Las Chacritas", Belgrano y 25 de Mayo, Tel. 36.
Tunuyán. — Día y noche: "Española", San Martín 1800, Tel. 2452.
Tupungato. — Día y noche: "San José", Belgrano 598, Tel. 8052.
Eugenio Bustos. — Día y noche: "San Antonio", G. Cano y Arenales, Tel. 17.
La Consulta. — Día y noche: "La Consulta", San Martín 568, Tel. 1.
Santa Rosa. — Día y noche: "Santa Rosa", Ruta 7 s/n. Tel. 27. **Las Catitas.** — "San Andrés", Ruta 1 s/n.; "Las Catitas", Av. Eulalia Calderón s/n. **La Dormida.** — "La Ruta", Ruta 7 s/n.; "Del Pueblo", Avda. Remo Falciani s/n., Tel. 22.
Villa Atuel. — Día y noche: "Lourdes".
San Rafael. — Día y noche:
General Alvear. — Día y noche: "San Martín", Alvear Este 398, Tel. 2911.
Malargüe. — Día y noche: "Malargüe", San Martín 354, Tel. 88.

PROVINCIA DE SAN JUAN

Capital. — Hasta las 24: "La Reina", Rawson 1072, Sur; "Cremades", Mendoza 402 Sur, Tel. 25249; "Tulum" 1299, Norte; "San Martín", avenida San Martín 587 Oeste, Tel. 24755; "Santa Anita". Día y noche: "San Eduardo", avenida San Martín 1578 Este, Tel. 28806; "Concepción", Rawson 402 Norte, Tel. 24844; "Argentina", avenida Sarmiento 7 Sur, Tel. 27161; "Aberastain", Aberastain 195 Sur, Tel. 23644; "Andina", Mendoza 2198 Sur, Tel. 28963.
Pocito. — Día y noche: "Riveros".
Caucete. — Día y noche: "López", Diagonal Sarmiento 898, Tel. 61070.
25 de Mayo. — Día y noche: "Chirino", Av. San Martín y R. Barrera, Tel. 12.
Albardón. — Día y noche: "Nelson".
Jáchal. — Día y noche: "Del Pueblo".

PROVINCIA DE SAN LUIS

Capital. — Día y noche: "Catedral", Pringles 863, Tel. 4212; "San Luis", Rivadavia 1080, Tel. 4120; "Central", Ayacucho 1173, Tel. 4058; "Lafinur", Junín y Lafinur, Tel. 3431.
Ciudad de Mercedes. — Día y noche: "Santa Teresita", Avenida 25 de Mayo 402, Tel. 2368; "Mitre", avenida Mitre 1101, Tel. 1558; "Santa Pau", General Paz y Doctor Zavala Ortiz, Tel. 1564.

La historia de Boca Jrs.

BUENOS AIRES, 5 (Télam) — Son apenas cuatro letras que, unidas, conforman un grito estridente, que atrapa, que absorbe, que alcanza una dimensión infrecuente. Dos vocales y otras tantas consonantes que se conjugan para dejar impreso un nombre, Boca, que es sinónimo de pasión, de ese multitudinario candor que arrastra y conmueve, que emociona y enfervoriza.

Es, al fin, una puerta que se abre sin distinciones a lo largo y a lo ancho del país para dar cobijo, sin la menor transición, a la alegría del triunfo, a la desazón por la derrota, todos impulsados por ese vaivén casi mitológico de un nombre-leyenda: Boca Júniors.

Y esta es, una vez más, la hora de la victoria. El instante en que cientos de miles de corazones, en todas las latitudes, en el norte y en el sur en la cordillera o en el Atlántico, palpitan más aceleradamente para unirse a esa fiesta de color sin igual, de calor sin par.

Su historia

Todo el mundo del fútbol adquiere un tono uniforme azul y oro, imagen hoy que irradia una felicidad transparente, sin falsos tapujos, vivida con cristalina naturalidad.

Es que Boca, hoy ganador por primera vez del campeonato metropolitano, fue elaborando en su larga, brillante e increíble historia una extensa cadena a la que nunca dejaron de agregarse eslabones, aún en las horas más difíciles.

Desde aquel 3 de abril de 1905, en que el club vio la luz en un banco de la plaza Solís, allá por el barrio de la Boca, todo creció vertiginosamente en su torno, hasta alcanzar una dimensión insospechada.

Posiblemente aquellos cinco muchachos que aprendieron a jugar al fútbol con el irlandés Paddy Mccarthy en el colegio comercial jamás pensaron lo que iba a suceder. Pero la visión de Esteban Baglietto, Alfredo Scarpatti, Santiago Pedro Sana y los hermanos Juan Antonio y Teodoro Farenga pudo más que las estrecheces materiales y así dieron vida a un club que bautizaron con el nombre del barrio, con el agregado de la palabra inglesa Júniors, a sugerencia de Sana, que estudiaba ese idioma.

Pero, curiosamente, esa entidad creada para practicar ese deporte entonces "extraño" que era el fútbol, que cada vez seducía más, utilizó en sus comienzos una camiseta celeste oscuro. Luego, una hermana de los Farenga, tras la afanosa búsqueda de los pesos indispensables, fue la encargada de adquirir la vestimenta que, definitivamente, iba a tener como colores el azul y blanco a rayas verticales. No la consiguió; fue, posiblemente, una premonición. Todos cayeron entonces en la cuenta que ya había un equipo del barrio, llamado Boedo, que empleaba unas similares. Comenzaron las dudas, las discusiones, hasta que Juan R. Brischetto, caminando un día por el Riachuelo, vio los colores azul y amarillo de la chimenea de un buque sueco y allí se iluminó. Transmitió la idea a sus compañeros y todos la aprobaron. Así surgió el tono de la divisa, que en principios era utilizada en forma diferente, como que la casaca era azul, con una banda oro, para luego esta última pasar a ser una franja horizontal, algo luego invariable.

Pronto todo comenzó a cobrar vida, esplendor. No importaban las dificultades económicas. Los triunfos de aquel equipo que integraban Baglietto, Teodoro Farenga, Sana, Oñate, Tyler, De Harenne, Scarpatti, Moltedo, Gelsi, Tallent y Juan A. Farenga, pronto trascendieron y la participación en los torneos de la Liga de Villalobos quedó atrás.

Sesenta días después de su fundación, Boca ya tenía 200 socios, que se fueron incrementando, hasta permitir concretar un sueño caro: la cancha propia, la primera, que estaba ubicada en el costado Este de la dársena Sur, en un potrero de las inmediaciones, en la manzana formada por las calles Pedro de Mendoza, Colorado, Senguel y Gaboto.

Tras eso siguió la andanza por varias ligas, hasta que se decidió el ingreso en la entonces Asociación Argentina de Football. Este paso fue decisivo, porque se le exigió a Boca contar con una cancha en condiciones, por lo que solicitó y le fue concedido un terreno en las cercanías de la carbonera de Wilson, en la isla Demarchi. Poco duró allí, pues fue desalojado, para instalarse inmediatamente en una zona cercana, en la que sólo permaneció 48 horas. Eran épocas duras, las frustraciones se sumaban, pero en nadie cundía el desánimo.

Así fue como Boca ancló en el actual edificio de Correos y Telecomunicaciones, desde donde se trasladó, posteriormente, a Wilde. Allí se produjo un hecho curioso. La cancha quedaba muy alejada y los socios se alejaron de la entidad. Allí fue que la comisión directiva comprendió que había que regresar al lugar de origen, que La Boca llamaba a su hijo dilecto. Y luego de una extensa campaña, se recaudaron los fondos necesarios para asentarse en 1916 entre las calles Segui y Ministro Brin, a la que trasladaron las tribunas que estaban en Wilde. Allí jugó Boca hasta 1923, año en que se adquirió el famoso terreno de Brandsen y Del Crucero, donde surgió el primer gran estadio, que permaneció hasta 1940, cuando un 25 de mayo, coincidente con un fecha cara para los argentinos, fue inaugurada la "Bombonera".

Pero, en una visión retrospectiva, no puede olvidarse a ese Boca que consiguió el ascenso a primera en 1913, para llegar así a 1919, un año inolvidable para la entidad, ya que entonces obtuvo su primera estrella con ese equipo que formaron Tesorieri; Cortella y Ortega; López, Busso y Ortega; Calomino, Brinchetto, Alfredo Martín, Miranda y Canavery, con el agregado de aquel "pibe" que ya insinuaba sus condiciones, el inolvidable Garassini "Garassa".

El éxito se repitió en 1920, 1923 y 1924, hasta que en 1925 Boca conmueve al ambiente con su espectacular y triunfal gira por Europa, que le vale una distinción especial: ser proclamado campeón de honor.

Ya en el equipo, junto a Tesorieri, destellaban con luces propias Bidoglio, Mutis, Juan y Mario Evaristo, Fortunato, Roberto Cherro, Cerrotti, Médici, Tarasconi.

Y se dio una curiosa coincidencia: Boca despidió la era amateur con una victoria, cuando ya estaban en el conjunto el paraguayo Fleitas Solich y el "Gallego" Arico Suárez, y comenzó la etapa profesional con otro éxito.

Ya Boca era un sinónimo de pasión, de una multitud seducida por su nombre, que jornada tras jornada llenaba los estadios, los hacía vibrar con su fervor. Las conquistas se sucedieron: 1934, 1935, 1940, 1943, 1944, 1954, 1962, 1964, 1965, 1969, 1970 y ésta tan fresca de 1976.

Pero, al mismo tiempo, esas victorias están asociadas a nombres inolvidables como Yustrich, Lazzatti, el brasileño Domingo da Guia, el paraguayo Benítez Cáceres, Sarlanga, Gandulla, Emeal, Varallo, Sosa, Pescia, Boyé, Marante, Vacca, Corcuera, el uruguayo Severino Varela, para conformar una lista interminable que desemboca, ya en un período más cercano, en Mussimessi, Colman, Mouriño, Angelillo, Cucchiaroni, Borello, Roma, Grillo, Menéndez, el brasileño Valentim, su compatriota Orlando, Marzolini, González, el peruano Benítez, Simeone, Angel Rojas, el peruano Meléndez, sin olvidar a ese símbolo de la era moderna de Boca que fue Antonio Ubaldo Rattín.

El resto está aún muy fresco, pero adquiere la misma resonancia, porque todo en Boca suena con una afinidad sorprendente, con esa misma vibración de los primeros triunfos, todos escalonados en una cronología incomparable, por eso es parte, al mismo tiempo, del fútbol argentino.

Central Fotográfica
DISTRIBUIDORES
MATERIAL FOTOGRAFICO
EN SU NUEVO LOCAL
SAN JUAN 1392.
F|Pte.|A.

HOY APARECIO EL Nº 1
FUTBOL
HISTORIA DEL PROFESIONALISMO
UNA HISTORIA JAMAS CONTADA
Reviva la trayectoria del Fútbol Profesional Argentino desde 1931, en fascículos semanales escrita por Pablo A. Ramírez en forma cronológica, minuciosa y objetiva, cada fascículo contiene el desarrollo completo de una rueda, con resultados, árbitros, equipos, recaudaciones y comentarios de cada fecha. Abundante material gráfico, tablas de posiciones y goleadores, transferencias y una reseña de los hechos más curiosos y destacables de cada temporada. Un elemento de consulta único, de un proceso apasionante y a menudo censurable. Una fuente informativa y esclarecedora jamás ofrecida.

Próximamente con la aparición de las tapas, usted podrá poseer lujosamente encuadernada en 5 Tomos, esta verdadera Historia del Profesionalismo.
FASCICULOS SEMANALES
CON LAMINAS A TODO COLOR DEL CAMPEON Y/O SUB-CAMPEON DE CADA TEMPORADA
LAMINA Nº 1: BOCA JUNIORS, PRIMER CAMPEON PROFESIONAL

PLANES SIN INTERESES !!

2120
Dto. 12 al 47%
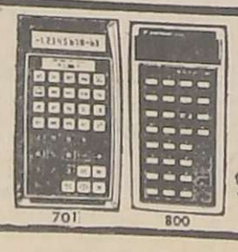
701 800
NORMAN 600
OFERTA $ 9.800
EL CALCULO ELECTRONICO SRL
CENTRO DEL PASAJE SAN MARTIN - LOCAL 28 - D - MZA.
SERVICIO TECNICO INTEGRAL PLANES SIN INTERESES !! OLIVETTI 10 CUOTAS -
JUEGUE AL telegol EN SU CASA

RELOJ ELECTRONICO $ 14.900